Virá Um Augmento Provisorio de Vencimentos Para Civis e Militares

24 PAGINAS 200 REIS

Diario Carioca

24 PAGINAS 200 REIS

Fundador: J. E. DE MACEDO SOARES

Praça Tiradentes n.° 77 | Rio de Janeiro, Domingo, 21 de Abril de 1935 | Anno VIII — Numero 2.069

Embora Não Haja Tentativa de Perturbação da Ordem, Está de Promptidão a 1ª Região

NOVA CONFERENCIA HONTEM A' NOITE NA CHEFATURA ENTRE O SR. RA'O E O CAPITÃO FILINTO MULLER

Declarações do Secretario do Chefe de Policia — Chefes Militares Que Estiveram no M. da Guerra — O Gal. Pargas Rodrigues e os Officiaes de Cachoeira — Uma Entrevista Collectiva Concedida Pelo Sr. Vicente Ráo

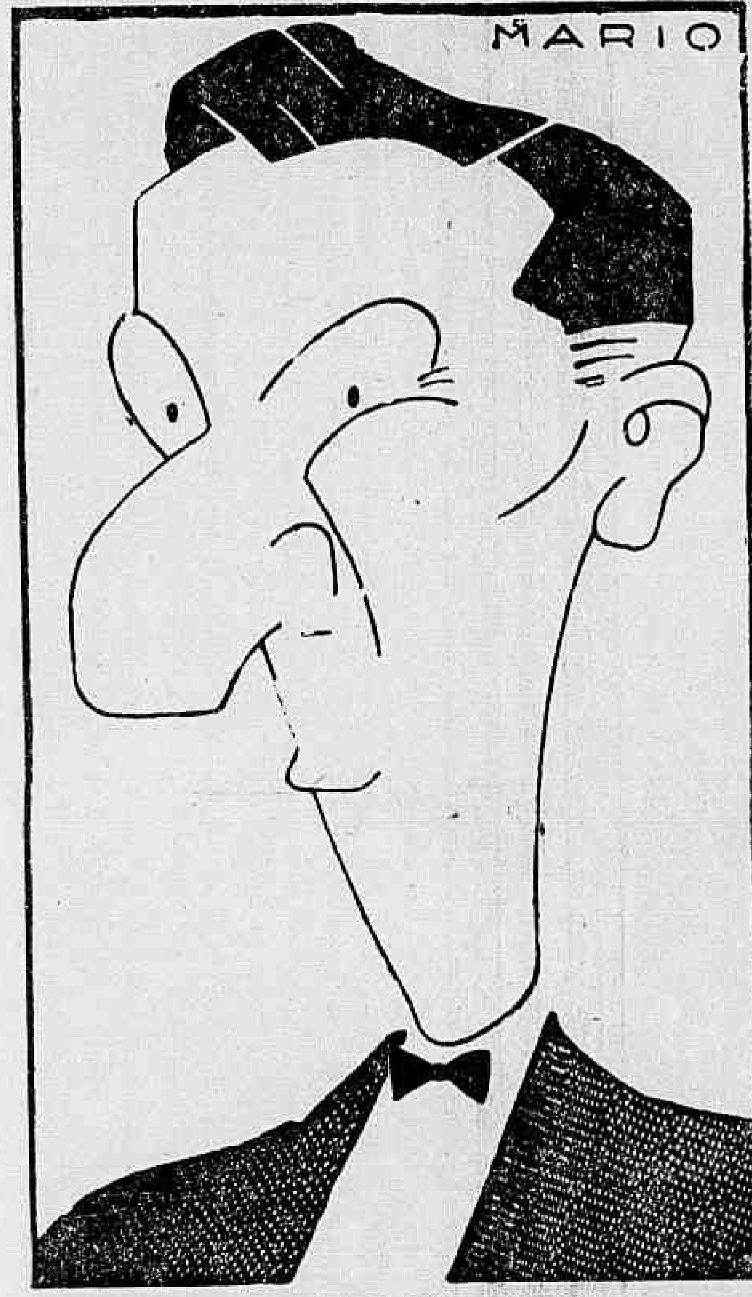

MINISTRO VICENTE RAO

A noite de ante-hontem para hontem, foi movimentada na Chefatura de Policia. O capitão Filinto Muller esteve duas vezes no seu gabinete, pela manhã e pela tarde, a despeito de ser sexta-feira Santa. A' noite, ali regressou o chefe de Policia. Permaneceu até ás primeiras horas da madrugada de hontem. Logo depois o capitão Filinto Muller chegar ao Palacio da rua da Relação, o automovel do sr Vicente Ráo parou deante do portão principal. O ministro da Justiça subiu immediatamente para o gabinete do chefe de Policia. Regressava o titular da pasta politica de Petropolis, onde passára varias horas em conferencia no Rio Negro com o sr. Getulio Vargas

A conferencia entre os srs. Vicente Ráo e Filinto Muller durou muito tempo e foi secreta. Ella proseguia quando surgiu na Chefatura o general João Gomes. O commandante da 1ª Região Militar, que parecia ser esperado, entrou para o gabinete, ali permanecendo em conferencia até depois da meia-noite. O sr. Vicente Ráo por sua vez só deixou o casarão da rua da Relação a 1 hora.

Affirmava-se que a inesperada conferencia entre o sr. Vicente Ráo, general João Gomes e capitão Filinto Muller, fôra motivada pelas noticias de uma possivel perturbação da ordem publica.

PROMPTIDAO RIGOROSA NA 1ª REGIAO

No Ministerio da Guerra, a manhã de hontem foi de expectativa. O Quartel General passou a noite illuminado — o mesmo acontece até á hora de fecharmos esta edição — com os officiaes a postos.

O general João Gomes, commandante da 1ª Região Militar, admittindo a possibilidade da perturbação da ordem por parte de alguns elementos exaltados tomára já as providencias necessarias, uma das quaes naturalmente, foi a ordem para que a tropa fique de rigorosa promptidão em todas as unidades subordinadas á 1ª Região Militar.

A Companhia de Metralhadoras Pesadas, Motorisadas do Batalhão de Guardas, sob o commando do capitão Djalma Alves da Fonseca, acha-se no pateo do Ministerio da Guerra, aguardando ordens.

CHEFES MILITARES QUE ESTIVERAM NO MINISTERIO DA GUERRA

Os generaes Olympio da Silveira, Deschamps Cavalcanti e José Osorio, respectivamente, chefe

(Continúa na 4ª pagina).

O Presidente Teve Hontem Em Petropolis Um Dia Movimentado

NÃO HOUVE A ANNUNCIADA REUNIÃO MINISTERIAL, MAS UMA VISITA DE CORTEZIA DOS MINISTROS AO SR. GETULIO VARGAS

Um Telegramma do Sul ao Sr. Góes Monteiro Que Provocou a Curiosidade dos Reporteres

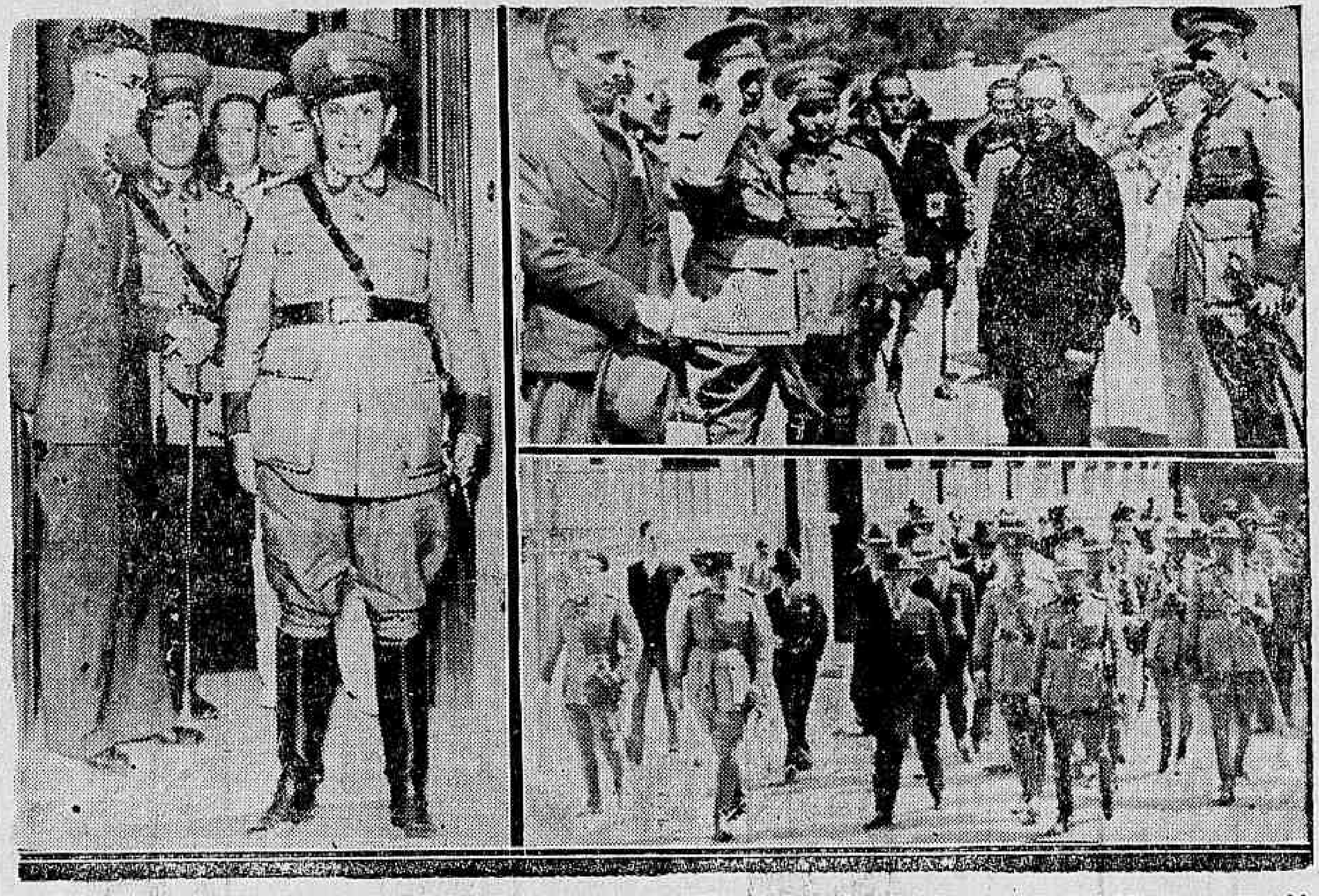

A esquerda: O general Góes Monteiro quando saía do palacio Rio Negro. Ao alto: o presidente da Republica em companhia de altas patentes da 1ª região Em baixo: O sr. Getulio Vargas percorrendo as dependencias do quartel do 2º B. C.

O sr. Getulio Vargas, teve hontem, em Petropolis, um dia movimentadissimo.

Cedo ainda o presidente da Republica conferenciou longamente com o ministro da Guerra. Depois, ás 11 horas, acompanhado do general Góes Monteiro e do ajudante de ordens commandante Amaral Peixoto, se dirigiu ao quartel do 1º B. C.

Recebido pela officialidade do batalhão e pelo seu commandante, coronel Boanerges Lopes de Souza, o presidente Getulio Vargas visitou o quartel daquella unidade, tendo-lhe sido mostrados os melhoramentos porque acabavam de passar todas as installações. Estiveram tambem presentes, os generaes João Gomes, commandante da 1ª Região Militar e Silva Junior, autoridades locaes, numerosos convidados e grande numero de officiaes.

Na visita ao "stand" de tiro, o sr. Getulio Vargas teve opportunidade de fazer alguns exercicios de tiro ao alvo.

O presidente, com surpreza geral, revelou-se um optimo atirador. Logo no primeiro tiro, acertou o ponto negro visado. O general Góes, que estava ao lado, commentou:

— Até no tiro o presidente é invencivel...

O presidente estava, como sempre, de bom humor. Ao ser elogiada a sua pontaria, elle assegurou que já tivera a mão mais firme.

Agora os visitantes se dirigem para as outras dependencias do quartel.

Os reporters não abandonam o

(Continúa na 6ª pagina).

Está Resolvida a Situação do Pará

Foi Escolhido Para o Governo do Estado o sr. José Malcher --- O Major Barata Diz Que o Partido Liberal Nada Tem Que Ver Com Esta Candidatura

O Sr. Mangabeira Desmente Que Tenha Conferenciado Hontem Com os Srs. Bernardes e João Neves — Aspectos da Politica do Espirito Santo — Varias Noticias dos Estados

Noticiou hontem um vespertino, com grande destaque, que na residencia do sr. Octavio Mangabeira, á Avenida Oswaldo Cruz, se haviam reunido, na madrugada de ante-hontem para hontem, varios chefes opposicionistas, entre os quaes os srs. Arthur Bernardes e João Neves.

O DIARIO CARIOCA procurou hontem á noite ouvir o antigo ministro do Exterior. Com a sua proverbial gentileza attendeu-nos o sr. Octavio Mangabeira, declarando-nos o seguinte:

— "A noticia carece de fundamento. Cheguei ante-hontem da Bahia. Alguns coestaduanos amigos visitaram-me hontem á tarde. Estiveram aqui em visita de cortezia. Agora

Sr. Octavio Mangabeira

mesmo estão outros coestaduanos amigos a conversar commigo. Visitas de cortezia, apenas"...

Politica Capichaba

Em torno da eleição do sr. Punaro Bley vem sendo feita uma larga campanha de escandalo, allegando seus adversarios a nullidade do pleito.

Não queremos entrar no merito da questão, aliás, submettida ao exame e apreciação da Justiça eleitoral. Lamentamos apenas que em vez de esperarem a decisão do Tribunal a que recorreram, mantendo uma linha discreta de respeito pelo seu pronunciamento, vivam os que se oppõem ao governador capichaba a fazerem campanha de desmoralização em torno da administração estadual.

O momento que atravessamos é de tal forma difficil, cheio de inquietações de toda ordem, que seria patriotica a cessação dessas discussões estereis em torno de questões de lana caprina.

A realização, pelos nossos homens publicos, de uma politica larga, isenta de certas attitudes deselegantes e negativistas,

Major Carneiro de Mendonça

quando o fortalecimento da autoridade se faz, mais do que nunca, necessario, eis um imperativo do verdadeiro patriotismo na hora difficil que estamos atravessando.

(Continúa na 6ª pagina).

A Commissão de Finanças Aprovou, Hontem, o Substitutivo Lodi e a Emenda João Simplicio, Attendendo ás Aspirações de Todos os Servidores Publicos

A' MATERIA SERA' SUBMETTIDA AO PLENARIO AMANHÃ

Os Contratados e Diaristas Tambem Serão Contemplados -- O Voto do Sr. Fabio Sodré — Os Debates de Hontem, Naquelle Orgão Technico da Camara

Presentes os srs. Valdomiro Magalhães, presidente; João Simplicio, vice-presidente; Simões Barbosa, Belmiro de Medeiros, Newton Pires, João Guimarães, Clemente Mariani, Mario Ramos, Arlindo Leoni, Henrique Dodsworth, ás 13 horas, de hontem, declarou o presidente que a sessão ficava adiada para ás 16 horas, quando o relator, sr. Euvaldo Lodi, apresentaria o seu parecer.

A's 16 horas, presentes mais os srs. Euvaldo Lodi, Moraes Leme, Adalberto Corrêa, Daniel de Carvalho, iniciou a Commissão o seu trabalho. O presidente declarou que a sessão fôra convocada para continuação da discussão do parecer sobre a questão do reajustamento dos vencimentos dos militares. E presente o relator designado no impedimento do sr. Waldemar Falcão, dava-lhe a palavra.

FALA O NOVO RELATOR

Então, o sr. Euvaldo Lodi iniciou o seu parecer, accentuando que a premencia de tempo não lhe permittia fazer um relatorio mais amplo, estudando em toda a sua amplitude, a questão que lhe coube estar. Entretanto, trazia o seu pequeno relatorio, em que tivera em vista os grandes interesses nacionaes. E deu inicio á leitura do seu trabalho, em que inicialmente estuda o papel do nosso Exercito, em face da extensão do territorio nacional. A proposito, lembrava que incumbia á Camara dar cumprimento ao dispositivo constitucional que impunha ao Legislativo approvar o plano de defesa nacional Entretanto, como medida urgente, para attender ao reajustamento dos vencimentos dos militares, após o estudo attento do problema, em reuniões diversas, em que foram ouvidos os ministros, chegou á conclusão do projecto, que ia ler. E o leu, prescrevendo augmento, e estabelecendo medidas de controle de despesas O projecto do relator attende aos militares de terra e mar, e aos do Corpo de Bombeiros e da Policia Militar.

Sr. Euvaldo Lodi

O Substitutivo do sr. Lodi

E' o seguinte o substitutivo do novo relator, sr. Euvaldo Lodi:

Art. 1º — Os militares em serviço activo e em pleno exercicio de suas funcções, ou em situações especiaes previstas nas leis em vigor, terão direito, a partir de 1º de julho do corrente anno, aos vencimentos mensaes constantes da seguinte tabella:

General de divisão ou vice-almirante . . . 5:000$

(Continuação da 1ª pagina).

O embaixador Malheiro Dias não foi raptado

UMA CARTA DO SEU MEDICO ASSISTENTE

A proposito de uma entrevista que publicámos acerca do internamento do embaixador Carlos Malheiros Dias no Hospital dos Estrangeiros, recebemos do sr. dr. Joviano de Rezende, seu medico assistente durante todo o tempo que aquelle illustre escriptor esteve internado no Hospital da Beneficencia Portugueza, a seguinte carta:

"Prezado sr. redactor do DIARIO CARIOCA. — Nas columnas do seu prestigioso jornal veiu a lume, curiosa entrevista da lavra do dr. Gama Machado dando conta das razões que o induziram a carregar com o dr. Malheiro Dias, de maneira tão estranha, para a Casa de Saude de onde, segundo diz, é medico ha varios annos.

Como era natural, tal commettimento causou grande surpreza e repercutiu muito mal, tanto em nosso meio social, como em seu paiz natal.

Tornou-se impossivel qualquer visita pelas medidas extremas executadas nesse sentido, não se explicando tão insolita occurrencia, sabido por demais que o doente pelo seu prestigio e posição sociaes era alvo das mais significativas attenções e se via cercado do melhor conforto e do mais delicado carinho.

Por que então desde quando o dr. Malheiro adoecera, não appellou para os serviços do dr. Machado? E' uma coisa admiravel e até inconcebivel!

Mas, seja como fôr, o certo é que o dr. Gama Machado se julgou nesse direito, e bem ou mal, o laureado escriptor jaz nos seus cuidados, e a mim não cabe indagar do que vae se passando, nem descobrir o motivo principal do objectivo em vista.

O que porém se torna chocante com evidente infracção da deontologia medica é o seu desembaraço de procurar pela imprensa com tiradas injuriosas a meu respeito, encobrir a causa exacta do seu procedimento.

Eu não discuto no terreno scientifico porque não vale a pena. Tambem não acredito que o dr. Machado fosse impulsionado á attitude levada a effeito, somente por discordar da orientação clinica que eu dava ao caso na qualidade de medico assistente durante mezes, secundado pelo professor Agenor Porto, cujo nome dispensa encomios, e de quem me orgulho haver merecido a mais absoluta solidariedade, como ainda neste instante. Estou autorizado pelo eminente professor a declarar que me acompanha sob as mesmas responsabilidades podendo o dr. Gama Machado atirar-lhe eguaes increpações para ter a conveniente resposta que o deverá consagrar.

O acatado clinico dr. Pernambuco Filho teve occasião de se chamado em conferencia em virtude de perturbações sobrevindas no systema nervoso do doente, dahi resultando, com perfeita harmonia de vistas, as indicações julgadas de necessidade na occasião, e de certo, não requererá esclarecimentos nesse sentido.

Eis ahi, sr. redactor, o que ha de sério e verdadeiro sobre os factos passados, infelizmente produzindo immenso pezar de todos os seus numerosos amigos e admiradores, com o grande Malheiros Dias.

Ser-lhe-ei muito grato pela publicação destas linhas, subscrevendo-me amigo attento, etc. — Dr. Joviano de Rezende."

DR. JOSÉ DE ALBUQUERQUE
CLINICA ANDROLOGICA
Affecções venereas e não venereas dos orgãos sexuaes do homem. Perturbações funccionaes da sexualidade masculina. Diagnostico causal e tratamento da
IMPOTENCIA EM MOÇO
RUA 7 SETEMBRO, 207 De 1 ás 6 horas

Vae ser installada uma agencia postal telegraphica no novo edificio do Arsenal de Marinha

De accordo com os desejos do almirante Protogenes Guimarães, ministro da Marinha, e a bem dos serviços, o director regional dos Correios, e Telegraphos do Districto Federal, sr. Raul de Azevedo, vae installar no novo edificio do Arsenal de Marinha uma agencia de Correios e Tlegraphos.

Por ora, a referida agencia será privativa dos serviços da Marinha, e se possivel, será ella mais tarde franqueada ao publico.

Ficará á entrada do bello edificio, á direita, no pavimento terreo e as installações serão condignas. Os srs. director regional chefe de linhas e installações e chefe do Trafego Postal, já visitaram as installações da novel agencia.

Apanhado por um bonde

O pintor Rodolpho Pankessep, esthoniano, de 22 annos, hontem, na rua do Acre esquina da de Ourives, foi atropelado por um bonde da linha Praia Formosa.

A victima, que recebeu diversos ferimentos pelo corpo, foi soccorrida pela Assistencia recolhendo-se em seguida á sua residencia.

O Caso Que Está Empolgando os Meios Theatraes

"A CLAUSULA A QUE ALLUDE A SRA. OLGA NAVARRO NÃO FIGURA, NUNCA FIGUROU EM CONTRATO ALGUM DO "THEATRO-ESCOLA" — DECLARA-NOS O SR. RENATO VIANNA

Como o director do "Theatro-Escola" define os casos de Jayme Costa e Italia Fausta

Olga Navarro e Renato Vianna. Photographia tirada após a leitura da peça "Deus"

Encarando desapaixonadamente e com a maior isenção de animo, esse rumoroso caso do "Theatro-Escola", o DIARIO CARIOCA tem limitado a sua acção dentro das normas da mais rigorosa justiça. E — como é do conhecimento publico — a nossa primeira interferencia no incidente nasceu do facto de vermos o sr. Renato Vianna estar sendo atacado sem, sequer, ser ouvido. Dahi o nosso redactor theatral tel-o procurado, registando o DIARIO CARIOCA as suas claras e concisas declarações.

Seguindo a nossa linha de conducta, em nossa edição de 19 do corrente, publicamos as declarações que a senhora Olga Navarro e o sr. Jayme Costa nos vieram prestar, contestando as affirmativas do director do "Theatro-Escola". E, como nessa palestra, o sr. Jayme Costa nos declarou que aceitaria o exame dos documentos apresentados pelo sr. Renato Vianna ao DIARIO CARIOCA, voltamos á séde do "Theatro-Escola", onde o sr. Renato Vianna nos recebeu com a simplicidade acolhedora que o caracteriza, dizendo-nos textualmente ao inicio da nossa palestra:

O CASO OLGA NAVARRO

— "Falando ao DIARIO CARIOCA, a proposito da sua attitude em face do "Theatro-Escola", a senhora Olga Navarro a justificou do seguinte modo, conforme a entrevista por esse jornal publicada em seu numero de 19 de abril: a) que foi por mim despedida; b) que eu, "solenne e pathetico", lhe impuzera um contrato humilhante para a sua dignidade e categoria; c) que entre as clausulas humilhantes e absurdas apontava, por exemplo, aquella que lhe "fazia aceitar qualquer papel designado pela direcção".

E porque:

— "Em attenção ao DIARIO CARIOCA, que assumiu para commigo uma attitude generosa, procurando, espontaneamente, ouvir-me num momento em que só os accusadores tinham a palavra, demonstrando, desse modo, a sua isenção de honrando a ethica profissional, devo declarar: a) que Olga Navarro não foi por mim despedida. Ella, sim, que com surpresa para mim, depois de alguns ensaios, mandou entregar o seu papel ao director de scena, despedindo-se, desse modo, do "Theatro-Escola", o que é facil de testemunhar; b) Olga Navarro não chegou nem a vêr o segundo contrato, que não se chegou a fazer, razão pela qual elle não podia lhe ser mostrado. E sobre este ponto devo lhe esclarecer mais ainda: dada a situação de prestigio que Olga Navarro gosava no "Theatro-Escola", quando ella regressou, por signal, com grande atraso, das férias nem se cogitou do contrato novo, pois era Olga Navarro pessoa em quem a direcção geral do T. E. depositava a maxima confiança. Estava combinado desde a vespera da partida de Olga Navarro que ella, nesta temporada, teria os seus ordenados augmentados, como durante as férias os recebera integralmente; c) a clausula a que allude Olga Navarro não figura, nunca figurou em contrato algum do "Theatro-Escola". O rigoroso acatamento á distribuição dos papeis é principio fundamental de ordem, previsto no Regimento Interno, que regula os trabalhos desde a inauguração do "Theatro-Escola" e cujas sancções vigoraram durante toda a temporada inicial. Esse regimento, entretanto, foi subscripto, sem contestação, em outubro de 1934, por todos os artistas, sem excepção, inclusive Olga Navarro, cujo autographo está guardado nos nossos archivos, donde o retirei para mostral-o, agora, ao redactor do DIARIO CARIOCA."

E o sr. Renato Vianna nol-o exhibiu, effectivamente, para comprovar o que nos acabava de dizer.

E prosegue:

O REGIMENTO DO "THEATRO-ESCOLA"

Sobre esse Regimento, que regula a vida do T. E. devo accrescentar-lhe, ainda, que elle recebeu a sancção do sr. ministro da Educação. Respeitando-o, nada mais faço do que cumprir o meu dever. Tratando-se de um "Theatro-Escola" esse principio é de uma ethica elementar e graças a elle, o "Theatro-Escola" conseguiu a homogeneidade de conjunto, reconhecida por toda a critica, em "Sexo" e na sdemais peças da temporada anterior.

— Sobre Jayme Costa, que nos diz?

O sr. Renato Vianna, respondeu:

— Quanto a esse cavalheiro não me merece consideração tanto mais quanto ainda não pude compreender o que elle quer. Tenho a impressão que elle, neste incidente, está copiando as suas attitudes quando representa: embrulha tudo e ninguem o entende.

Aqui está — e o sr. Renato Vianna nos exhibe um documento — o saldo de contas desse cavalheiro, a quem o "Theatro-Escola" deu carta liberatoria.

— E sobre a sra. Italia Fausta?

— Mandei notifical-a em Juizo para que concretize as suas allegações. e, sobre ella é só o que lhe tenho a dizer.

Fixalina SOBERANA

O melhor fixador para o cabello. Não é gorduroso, não mancha, Evita as brilhantinas.

Fronteiras peruana-colombiana

SERÃO INICIADAS AS CONFERENCIAS PARA SUA DESMILITARISAÇÃO

LIMA, 20 (A. B.) — Sob a chefia do general Luis Acevedo encontra-se nesta capital a Commissão Colombiana de Desmilitarização. Como representante do Exercito do seu paiz e juntamente com os delegados peruanos, serão iniciados por esses dois elementos as conferencias sobre a desmilitarização da fronteira peruano-colombiana.

Para a posse do sr. Juracy Magalhães

SEGUE HOJE PELO "ARLANZA" O REPRESENTANTE DO "DIARIO CARIOCA".

Ary Pavão

Attendendo ao convite do Partido Social Democratico da Bahia, segue hoje pelo "Arlanza", o escriptor Ary Pavão, que representará o DIARIO CARIOCA na posse do sr. Juracy Magalhães no governo do Estado.

Além da missão que lhe cabe como redactor desta folha, Ary Pavão leva ainda a incumbencia de representar o deputado José Eduardo de Macedo Soares, naquella solennidade.

O ex-interventor em Sergipe apresentou-se ao Exercito

O major Augusto Maynard Gomes, ex- interventor federal no Estado de Sergipe, apresentou-se hontem, ao Departamento do Pessoal do Exercito, onde ficou addido aguardando a sua classificação em um corpo de tropa.

REI DE COPAS E COZINHAS

SUA Magestade, o Saponaceo Radium, além de ser o rei de copas... e cozinhas é o senhor absoluto da limpeza e da hygiene do lar. Estão sob o seu refulgente dominio todos os vidros, louças, marmores e metaes.

Cia. de Productos Chimicos FABRICA BELÉM Rua Quintino Bocayuva, 4 2o. andar - SÃO PAULO

Saponaceo RADIUM

SR1 - Standard

APRENDA A ECONOMISAR

Comprando Apolices de Minas Geraes na E. N. E. Ltda.

CONCORRENDO PARA A INDEPENDENCIA ECONOMICA DO BRASIL, V. S. GARANTIRA' O FUTURO DE SUA FAMILIA

A Empresa Nacional de Economia Ltda. (E. N. E. Ltda.) põe ao alcance de todas as bolsas a acquisição das apolices do Emprestimo de Consolidação do Estado de Minas Geraes.

COM 20$000 de entrada e pagando o restante em mensalidades de 10$000, V. S. poderá comprar uma apolice do valor de 200$000, rendendo juros de 5 por cento ao anno e tendo direito immediato a concorrer a dois sorteios annuaes durante o prazo de quarenta annos (em 30 de Junho e 31 de Dezembro), nos quaes serão distribuidos 28.040 premios de 1.000 contos a 300$000 reis.

TANTO os premios como os juros, assim como a amortização das apolices, são pagos pelo Governo do Estado de Minas Geraes, por intermedio do Banco do Brasil, do Banco Commercio e Industria de S. Paulo e Banco Commercio e Industria de Minas Geraes, de accordo com os decretos 11.412 e 11.419 de 1934.

PROCURE a E. N. E. Ltda. rua Buenos Aires 56 sob., phone 23-4236, onde lhe serão dadas todas as informações.

Empresa Nacional de Economia Ltda.

RUA BUENOS AIRES N. 56 - Sobrado --- PHONE 23-4236

Pela Moralização da Profissão de Chimico

Este é o objectivo do Syndicato dos Chimicos do Rio de Janeiro, na campanha contra o Laboratorio Nacional de Analyses

Do Syndicato dos Chimicos do Rio de Janeiro, recebemos a seguinte declaração abaixo:

"Sr. director do DIARIO CARIOCA. — Peço-vos inserir a seguinte declaração:

"Em setembro de 1931, foi fundado o Syndicato dos Chimicos do Rio de Janeiro. Em principios do anno seguinte, foi iniciada a campanha em prol da moralisação da profissão de chimico, não sómente no sector official como no particular. Mostravamos a necessidade de se regulamentar quanto antes a profissão de chimico, objectivo este já alcançado com a assignatura dos decretos 24.693 e 57.

Em defesa da nossa profissão, começamos esta campanha não sómente pela imprensa diaria como tambem pela "Revista de Chimica Industrial". No mesmo tempo propunhamos ao governo a reforma de certos orgãos technicos que não preenchiam as finalidades para que tinham sido creados. Entre um dos attingidos se encontrava o Laboratorio Nacional de Analyses. Já em 1922 mostravamos ao governo a necessidade de se reformar esta repartição.

Enviado o nosso memorial á apreciação do actual director, conservou-o este em seu poder durante longo tempo para opinar em parte desfavoravelmente, tendo em vista fazer valer o projecto que, no mesmo sentido, elaborára, e assim fosse o escolhido pelo governo.

Submettido á approvação das nossas autoridades, o projecto elaborado pelo actual director não mereceu até esta data a attenção esperada. Verificando que não era o mesmo levado em consideração, pediu o apoio do Syndicato tendo em vista a campanha que vinhamos fazendo no mesmo sentido, a reforma do Laboratorio Nacional de Analyses. Examinado o referido projecto, notamos que elle se desvirtuava em certos pontos dos ideaes por nós defendidos, o que nos levou a dirigir um memorial ao ministro da Fazenda pedindo a sua attenção para que tal projecto não fosse approvado sem prévia audiencia do Syndicato e communicando que nos oppunhamos a certas suggestões nelle contidas. Isto se passava em meiados de 1934. Consultado o mesmo director sobre a nossa reclamação, elle, capciosamente, como acontece em todos os seus actos, desfez-se em considerações absurdas e ataques á nossa classe, mostrando que os desejos dos chimicos diplomados não deveriam ser attendidos.

Nesta data entra em vigor a nova tarifa, eivada de erros e absurdos. Nada valeram os protestos feitos contra a mesma. O Laboratorio Nacional de Analyses que se resentia de uma organização melhor, não estava apparelhado para desempenhar a sua funcção com a efficiencia que era de desejar. Desde então o actual director se desmandou em baixar portarias e dar laudos que aberram, de uma fórma eloquente, dos principios mais comesinhos em chimica. Se algum profissional do laboratorio discordava da sua opinião discricionaria, ficavam os laudos feitos pelo mesmo, aguardando approvação do director, que só os assignava quando fazia mudar de opinião o technico ou forçava este a dar o parecer que elle queria por meio de instrucções baixadas em portarias illegaes, pois tal laboratorio não é orgão classificador.

Assim procedeu elle para com os casos do Gas Oil e da séda artificial, conforme portarias ns. 3 e 4. Coagia, desta fórma, o technico a dar o laudo de accordo com os seus desejos, mesmo que estes profissionaes tivessem opinião contraria á sua.

Instituiu, tambem, no laboratorio um outro modo interessante de coagir. Obrigou que todos os chimicos apresentassem uma minuta do laudo, antes de darem o parecer definitivo. Se o technico apresentava uma conclusão de analyse contraria ás suas convicções, elle emendava o mesmo e devolvia o processo para que o analysta firmasse o parecer de accordo com a sua soberana vontade. Se este protestava e se revoltava contra a sua idéa, zás, portaria baixando ordens.

As reclamações dos interessados não se demoraram. Industriaes e importadores, prejudicados pela sua acção como director do laboratorio, appellaram para o nosso Syndicato. Innumeras cartas e officios foram por nós recebidos nesse sentido. Pediu-se-nos que defendessemos a industria brasileira. Attendendo a estes appellos nada mais faziamos do que trabalhar pelo engrandecimento da patria e pela defesa dos nossos nomes.

Desde então, graças ao apoio que vimos recebendo da imprensa carioca, temos profligado publicamente e com attitude energica os desmandos do actual director.

Innumeros são os casos já por nós apontados. O breu, o oleo para motores de combustão interna, o oxydo de titanio, os oleos essenciaes mereceram a nossa critica. Demonstramos a incapacidade, e a incompetencia, do actual director do Laboratorio Nacional de Analyses. Continuaremos a apontar outros erros commettidos pelo mesmo. A série é enorme; os protestos se avolumam no archivo do Syndicato.

Esperamos que o Governo resolva attender ás innumeras reclamações apresentadas contra este laboratorio official. A nós, os chimicos diplomados, só nos anima o proposito de moralizar a nossa profissão. Temos certeza de que, assim fazendo, estamos contribuindo para a defesa do bom nome da profissão que abraçamos, para a elevação do conceito scientifico do nosso paiz no estrangeiro e para o progresso da industria e do commercio brasileiros. — (a.) P. G. Barbosa, 1º vice-presidente".

Sociedade de Medicina e Cirurgia

Será realizada na proxima terça-feira, 23 do corrente, ás 20 horas, nesta sociedade, a 4ª sessão ordinaria que obedecerá a seguinte ordem do dia:

a) professor Godoy Tavares — Acção util da agua e nociva dos oleos como vehiculo de medicações topicas; b) dr. Aleixo de Vasconcellos — Acção calmante dos entero-antigenos; c) dr. Clovis Salgado — Abcesso subfrenico.

Sob as rodas da carroça que dirigia

Pela rua S. Luiz Gonzaga, passava hontem, dirigindo uma carroça, o carroceiro Pedro Venancio, casado, de 44 annos.

Em dado momento, Pedro Venancio, dando uma quéda ficou sob as rodas do vehiculo que dirigia recebendo forte contusão abdominal, com hemorrhagia interna.

O infeliz carroceiro foi soccorrido pela Assistencia e em estado grave internado no Hospital de Prompto Soccorro.

SO' PARA HOMENS

Comprem na fabrica o seu calçado. A differença de preço é formidavel. — 169, RUA SENADOR POMPEU, 169. Esquina Visconde da Gavea.

NOITES INCOMPARAVEIS SÃO AS QUE SE PASSAM NO

Casino da Urca

Grill-room

Dancing

Diversões

Todas as noites — Jantares dansantes

Serviço de dia ao D. P. E.

Estão de dia, hoje, ao Departamento do Pessoal do Exercito, o 2º tenente João Maria de Almeida, 3º sargento Lauro de Queiroz Pompeu e soldado Luiz Barbosa; e amanhã, dia 22, o escrevente Heraclito de Aquino Mattoso e soldado Severino Rosa Dias.

Entrou hontem, de serviço o 2º tenente Ranulpho Pinheiro da Costa.

SUPER-PETROLEO SO' HA UM Nobreza NOVO SUPER-TONICO EFFICAZ CONTRA A CASPA E CALVICIE

A Commissão de Finanças Approvou, Hontem, o Substitutivo Lodi e a Emenda João Simplicio, Attendendo ás Aspirações de Todos os Servidores Publicos

(Continuação da 1ª pagina).

General de brigada ou contra-almirante . . 4:500$
Coronel ou capitão de mar e guerra . . . 3:700$
Tenente coronel ou capitão de fragata . . 3:100$
Major ou capitão de corveta . . . . 2:600$
Capitão ou capitão-tenente . . . 2:000$
1º tenente . . . . 1:500$
2º tenente . . . . 1:200$
Aspirante ou guarda-marinha . . . . 1:000$
Sub-official . . . 900$
Sargento ajudante . . 700$
1º sargento . . . 600$
2º sargento . . . 520$
3º sargento . . . 450$
1º cabo do Exercito, cabo da Armada, da Policia Militar e do Corpo de Bombeiros, corneteiro ou clarim de 1ª classe . . . 300$
2º cabo do Exercito, marinheiro de 1ª classe ou corneteiro ou clarim de 2ª classe, bombeiro de 1ª classe . . . 250$
Soldado engajado, reengajado, marinheiro de 2ª classe ou fusileiro naval . . . 200$
Soldado especialista ou artifice, ordenança, bagageiro ou marinheiro de 3ª classe . 150$
Soldado voluntario ou conscripto . . . 60$
Cadete do Exercito ou aspirante da Armada, do 1º anno . . . 150$
Cadete do Exercito ou aspirante da Armada, dos 1º, 2º e 3º annos 100$
Alumnos do Curso Prévio ou Annexo . . 60$
Musico de 1ª classe . 600$
Musico de 2ª classe . 520$
Musico de 3ª classe . 450$
Bombeiro de 2ª classe 240$
Bombeiro de 3ª classe 220$
Dispenseiro, cozinheiro, padeiro e barbeiro de 1ª classe . . . 400$
Taifeiro de 1ª classe 350$
Dispenseiro, cozinheiro, padeiro e barbeiro de 2ª classe . . . 350$
Taifeiro de 2ª classe . 300$
Taifeiro de 3ª classe . 250$
Soldado da Policia Militar . . . 230$

§ 1º — Entende-se por vencimento a reunião de soldo e gratificação.

§ 2º — A tabella acima refere-se aos vencimentos de militares do Exercito, Armada, Policia Militar do Districto Federal e Corpo de Bombeiros.

Art. 2º — A partir de 1º de julho do corrente anno, não serão augmentados os quadros militares actualmente existentes.

Art. 3º — A tabella constante do art. 1º não será considerada irreductivel e nem se applicará nos casos de licença, aposentadoria, jubilação e reforma, ou de montepio e meio-soldo.

Art. 4º — Fica instituida uma commissão de dez membros, sendo cinco de nomeação do presidente da Republica e cinco da Camara dos Deputados, por designação do seu presidente, para, dentro do prazo de quatro mezes, apresentar ao Poder Legislativo:

a) Projecto de revisão tributaria, por fórma a melhorar o apparelho arrecadador e assegurar mais proficuo desenvolvimento ás fontes que constituem as rendas da União;

b) Suggestões relativas á reducção de despesas, ainda que envolvendo reorganização administrativa, mas sem prejuizo dos serviços publicos de necessidade permanente;

c) Plano de reconstrucção economica (artigo 16, das Disposições Transitorias da Constituição Federal) e de restauração financeira;

d) Projecto de reajustamento geral dos vencimentos civis e militares, dentro das possibilidades financeiras do paiz e observando o criterio de egual remuneração para eguaes funcções e responsabilidades.

Art. 5º — As despesas decorrentes da presente lei correrão por conta da Receita Geral, ficando o governo autorizado a realizar operações de credito até a quantia de setenta mil contos de réis (70.000:000$000).

Art. 6º — Revogam-se as disposições em contrario."

COM A PALAVRA O SR. ADALBERTO CORRÊA

Terminando o sr. Lodi, a leitura do seu parecer, o sr. Adalberto Corrêa pediu a palavra. Declarou ter notado que o relator se cingira ao que declarara na reunião anterior, de que sómente cogitaria dos vencimentos militares. Mas tinha a ponderar que as necessidades eram geraes, devendo o reajustamento tambem alcançar os civis. E temendo que se confirme uma impressão publica, de que os que chegam tarde não são attendidos, propunha que o presidente désse a palavra ao seu collega de bancada, sr. João Simplicio para ler o projecto, que elaborara, attendendo a militares e civis. O sr. Lodi fala pela ordem, e accentua que cumpriu o seu dever, se cingindo á mensagem do governo. Entretanto, reconhecia toda justiça ás pretenções dos civis.

COMO FALOU O LEADER GAUCHO

E o presidente deu a palavra ao sr. João Simplicio, que fez uma ligeira exposição da attitude da bancada liberal do Rio Grande, em face da questão do reajustamento levantada, com a mensagem do Governo. Preliminarmente, a bancada collocou-se no ponto de vista de não serem concedidos augmentos, com gravação de impostos. Depois, compreendeu ser de justiça tambem se reconhecer as necessidades dos funccionarios civis, sem de modo algum desconhecer as dos militares. Assim, a bancada gaucha estudou, desde o primeiro momento, um projecto attendendo ao reajustamento, desde o Ministro do Supremo ao simples servente de todas as repartições: e ao almirante e general, ao simples soldado ou praça de pret. 'Era um projecto, accentua o sr. João Simplicio, que determinaria um augmento de 150 mil contos. E passou a ler o alludido projecto. O sr. João Simplicio concluiu declarando que apresentava como emenda ao projecto formulado pelo relator, sr. Euvaldo Lodi, a parte do seu projecto referente aos civis.

AS CONSIDERAÇÕES DO SR MARIO RAMOS

O presidente declarou que ia submetter a votos, primeiramente, o parecer do sr. Euvaldo Lodi, com o seu projecto, resalvadas as emendas. O sr. Mario Ramos fez então a sua declaração de voto. Evocou como recebeu o parecer do sr. Waldemar Falcão, com as suas propostas de impostos. Via naquillo um erro. Em seguida, accentuou que o sr. Lodi collocou mais acertadamente a questão, dando-lhe solução de emergencia. Entretanto ainda tinha reservas. Era que não podia comprehender que se falassem de operações de credito, como de attribuição de recursos. E então fez considerações sobre o ultimo credito autorizado para cobrir o deficit de 1934. E declarou que ia ler o projecto que elaborara, dando a solução financeira para o caso. E lê o seu voto em separado.

A emenda João Simplicio contemplando os Civis

E' esta a emenda João Simplicio:

"Art. 1º — Fica o presidente da Republica autorizado a conceder, a partir de 1º de julho do corrente anno, um abono provisorio aos funccionarios federaes civis, nas condições da presente lei.

Paragrapho unico — Esse abono, até que sejam decretadas as leis que deverão regular os novos vencimentos dos respectivos funccionarios, não será considerado irreductivel, nem computado para os effeitos de licença, aposentadoria, jubilação e reforma, ou de montepio.

Art. 2º — O abono provisorio será o seguinte:

a) Para os ministros da Côrte Suprema e do Estado e Procurador Geral da Republica, réis 1:500$000;

b) Para desembargadores da Côrte de Appellação e Procurador Geral do Districto Federal 1:000$000;

c) Para ministros do Tribunal de Contas, juizes federaes e juizes de direito do Districto Federal, 500$000;

d) Para directores das Directorias Geraes das Secretarias de Estado e pretores do Districto Federal, 500$000;

e) Para outros funccionarios que recebem vencimentos iguaes ou superiores a 3:000$000, réis 350$000;

f) Para funccionarios de vencimentos iguaes ou superiores a 1:500$, 300$000;

g) Para funccionarios de vencimentos iguaes ou superiores a 1:000$, 250$000;

h) Para funccionarios de vencimentos iguaes ou superiores a 500$, 200$000;

i) Para funccionarios de vencimentos iguaes ou superiores a 300$, 150$000;

j) Para funccionarios não contemplados nas letras anteriores, 100$000.

Paragrapho unico — Ficam exceptuados desse abono, salvo os funccionarios designados nas letras "a", "b" e "c", os funccionarios cujos vencimentos ou vantagens, inclusive percentagens quotas e emolumentos sejam superiores a 3:500$000; os que, depois de janeiro de 1931, tiverem augmentados os seus vencimentos em quantias superiores a esse abono; aquelles de categoria equivalente aos beneficiados pela presente lei e que já tenham vencimentos iguaes ou superiores nos desses em virtude dessa lei.

Art. 3º — Os quadros civis, fixos e moveis, soffrerão gradativa reducção. Os cargos das repartições que, a juizo do Governo, possam ou devam ser supprimidos, não serão preenchidos. Nas outras repartições, preenchida uma vaga, a subsequente não o será.

Paragrapho unico — Exceptuam-se dessa reducção os cargos de ministros ou juizes de Tribunaes, judiciaes ou não; de juizes magistrados, representantes do Ministerio Publico: dos corpos encarregados da fiscalização e arrecadação das rendas publicas: o do magisterio.

Art. 4º — As promoções ou accessos nos quadros civis se farão nos mezes de janeiro, maio e setembro. O fallecimento do funccionario, a que caiba a promoção ou accesso, occorrido nos intervallos desses mezes, não prejudicará o direito adquirido o qual, em beneficio da respectiva familia, se effectivará desde a data do fallecimento.

Approvados o substitutivo Lodi e a emenda João Simplicio

O presidente, então, ouve sobre o projecto Lodi e a emenda João Simplicio a commissão, manifestando o favor os srs. Waldomiro Magalhães, Euvaldo Lodi João Simplicio, Adalberto Corrêa, Newton Pires, Simões Barbosa e mais, com restricções, os srs. Henrique Dodsworth, Clemente Mariani, Daniel de Carvalho, Belmiro de Medeiros e João Guimarães. Sustentam seus votos em separado os srs. Fabio Sodré, Mario Ramos e Arlindo Leoni.

A Commissão approvou, pois, o substitutivo Lodi, assim como a emenda João Simplicio.

O sr. Arlindo Leoni pede a palavra. Disse que applaudia, sob o ponto de vista moral, a conclusão logica á que chegára a Commissão augmentando, concommittantemente, os vencimentos dos militares e os dos civis. Sob o ponto de vista financeiro porém, mantem-se irreductivel Não formaria no lado dos que se embalam na ingenua objectiva do projectado augmento. Por isso, pede seja o substitutivo que apresentou, com as duas emendas appensas, remettido a plenario com o voto em separado. Pedia, outrosim, em nome do illustre deputado ausente Waldemar Falcão, que sejam remettidas igualmente a plenario, com voto em separado, os artigos do projecto, por elle offerecido, na parte referente de impostos e medidas fixas.

O sr. Fabio Sodré declarou manter o seu voto em separado e formulou uma declaração de voto, quanto ao parecer do sr. Euvaldo Lodi. Ainda fazem declarações de votos os srs. Henrique Dodsworth, Daniel de Carvalho e Clemente Mariani. O sr João Simplicio, respondendo a duvidas levantadas pelo sr. Daniel de Carvalho, declarou que estavam attendidos os contratados e diaristas, como ainda os funccionarios legislativos. O sr. Euvaldo Lodi, finalmente, se congratula com a Commissão e a Camara, pela conclusão a que se chegou. O sr. Nogueira Penido declara que se quer congratular, como membro da Camara, pela justiça que se fez aos civis. Finalmente, o presidente lê os nomes dos que votaram a favor e com restricções, que são regimentalmente admittidos, como a favor, e os dos votos em separado. E diz que o projecto vae ser enviado á mesa. Estava finda a sessão. Eram 18 horas.

O Voto do sr. Fabio Sodré

E' do seguinte teôr o voto hontem lido pelo sr. Fabio Sodré:

"Voto contra o projecto apresentado pelo sr. Euvaldo Lodi, relator da mensagem sobre augmentos de vencimentos militares, pelas seguintes razões:

1) — sua flagrante inconstitucionalidade;

2) — Inopportunidade e injustiça das medidas propostas;

3) — Representar um acto imperdoavel de timidez e fraqueza.

O projecto é absolutamente inconstitucional quando cria pesadissimos encargos para o Thesouro sem determinar a fonte de receitas para satisfazel-os. O augmento de vencimentos é uma despesa fixa, irreductivel, que não pode ser satisfeita com operações de credito. Ainda que se faça um augmento provisorio, sem incorporal-o aos vencimentos actuaes sabe perfeitamente a commissão que jamais se poderá supprimir esse accrescimo ou reduzil-o sequer.

Tendo demonstrado exhaustivamente a equiparação actual dos vencimentos civis e militares, seria uma injustiça clamorosa augmentar os proventos de uns, porque estão armados, e não augmentar os dos outros, desarmados. Essa preferencia injusta vem de ser felizmente corrigida pela emenda da bancada do Rio Grande do Sul brilhantemente sustentada pelo sr. deputado João Simplicio.

Maior injustiça ainda representa augmentarem-se os encargos da Nação, com majoração ou criação de novos impostos, para beneficiar os servidores do Estado, tanto civis como militares, precisamente a classe que não soffreu com a crise geral, pela baixa do custo da vida.

Criados os novos encargos terão de vir os augmentos de impostos, agora ou mais tarde na confecção dos proximos orçamentos.

Não posso crêr que a Camara actual, nos seus ultimos dias, queira livrar-se da pressão pelo augmento de vencimentos militares, criando esses encargos e deixando para a futura Camara os onus da majoração dos novos impostos.

Com o segundo projecto ladeia-se a questão, institue-se o facto consummado, introduzindo-se apenas o prazo de alguns mezes entre a satisfação dos servidores militares e a grita do povo que terá de os pagar.

O Exercito, ainda que convencido da justiça de sua causa, não pode querer um augmento de proventos concedido nessas condições."

Embora Não Haja Tentativa de Perturbação da Ordem, Está de Promptidão a Primeira Região

(Continuação da 1ª pagina).

do Estado Maior, Inspector de Regiões e commandante da 4ª Brigada de Infantaria, cuja séde é em São Paulo, estiveram hontem no gabinete do ministro da Guerra, em conferencia com o respectivo chefe, coronel Amaro Bettencourt, visto não ter comparecido o general Góes Monteiro, que passou o dia em Petropolis.

Estiveram tambem no gabinete do titular da Guerra, os coroneis Lobato, chefe de gabinete do gabinete do general João Gomes, e Eduardo Gomes, commandante de uma unidade da Aviação da Villa Militar.

O GENERAL PARGAS RODRIGUES E A ATTITUDE DOS OFFICIAES DE CACHOEIRA

A' proposito do telegramma endereçado ao ministro da Guerra e firmado por um grupo de officiaes da guarnição federal de Cachoeira, no Rio Grande do Sul — despacho que causou a maior sensação — aquelle titular entendeu-se immediatamente com o general Pargas Rodrigues commandante da 3ª Região Militar, presentemente no Rio, e em seguida telegraphou ao commandante interino da Região general Christovão Ferreira da Silva, no sentido de ser apurada a authenticidade do referido telegramma e serem punidos os officiaes que o firmaram, de accordo com o regulamento disciplinar do Exercito.

O general Pargas Rodrigues procurado pela reportagem, falou sobre o caso do telegramma dos officiaes de Cachoeira. Não vê o commandante da 3ª Região Militar para a punição de seus subordinados no texto daquelle documento e sim na attitude assumida ao endereçarem — se por acaso de facto o fizeram — um telegramma collectivo ao ministro da Guerra.

Alludindo ao lado moral da questão, um dos capitulos do telegramma, o general Pargas Rodrigues pensa que é preciso que o publico comprehenda que o Exercito seria incapaz de mentir ás suas tradições indo impôr ao Congresso qualquer deliberação principalmente quando esta viria beneficiar materialmente o pessoal do Exercito.

A REUNIÃO NA RESIDENCIA DO SR. ANTONIO CARLOS

Realizou-se hontem, pela manhã, na residencia do sr. Antonio Carlos, a annunciada reunião para tratar da questão do reajustamento.

A's 11 horas e meia chegaram á residencia do presidente da Camara, o ministro Vicente Ráo e os srs. Waldomiro Magalhães leader da maioria; João Simplicio, vice-presidente da Commissão de Finanças e leader da bancada do Rio Grande do Sul; e Euvaldo Lodi, novo relator do projecto de reajustamento.

O sr. Euvaldo Lodi expoz aos presentes os termos geraes do relatorio que á tarde apresentou á Commissão de Finanças.

CONTINUA NO RIO O MINISTRO DA JUSTIÇA

Ao contrario do que foi noticiado, o sr. Vicente Ráo não seguiu hontem para São Paulo.

O COMMANDANTE DA POLICIA MILITAR PERNOITOU NO QUARTEL

O general Lucio Esteves, commandante da Policia Militar, segundo fomos informados, pernoitou no quartel dos Barbonos

Uma Versão Inedita Sobre as Conferencias na Chefatura

Sobre o encontro na madrugada de ante-hontem do ministro Vicente Ráo, o general João Gomes e o capitão Filinto Muller no gabinete deste ultimo na Chefatura de Policia — encontro a que se empresta grande importancia — obtivemos hontem informações de uma personalidade autorisada, e que contrariam todas as versões divulgadas.

O encontro, segundo o nosso informante, teria sido o resultado de uma casualidade. O ministro da Justiça, regressando de Petropolis, onde conferenciara demoradamente com o sr. Getulio Vargas, tivera necessidade de radiographar para Porto Alegre e Belém. Como o posto de radio da Chefatura de Policia é o melhor com que conta o governo, o sr. Vicente Ráo o utilisou.

Por sua vez, o general João Gomes procurava á mesma hora o capitão Filinto Muller, afim de obter a liberdade de um preso por cuja sorte se interessava. E o capitão Filinto Muller permaneceu no seu gabinete em attenção á presença alli do ministro da Justiça e do general João Gomes.

A' 1 hora de hoje, o sr. Vicente Ráo se achava na Chefatura

O DIARIO CARIOCA recebeu, hontem, cerca de 1 hora, a informação de que o ministro Vicente Ráo e o general João Gomes tinham reproduzido a visita da noite anterior á Chefia de Policia.

Um dos nossos redactores, por isso, dirigiu-se ao gabinete do capitão Filinto Muller, no edificio da rua da Relação, afim de colher informações que pudessem esclarecer esse movimento extraordinario.

Recebeu-nos o sr. Israel Souto, secretario do chefe de Policia, com a gentileza que o caracteriza. As nossas tentativas no emtanto, para falar ao ministro da Justiça redundaram inuteis. O sr. Vicente Ráo allegou nada poder informar.

Quanto ao commandante da 1ª Região Militar, não se confirmou a noticia de que ali estivesse.

Explicámos ao sr. Israel Souto que a elle nos levára apenas a intenção de bem informar o publico a respeito dessas reuniões nocturnas e assim desfazer boatos alarmantes que iam tomando vulto.

— Mas não ha nada — fez sorrindo o secretario do chefe de policia. O ministro Vicente Ráo costuma sempre visitar-nos. E' natural isso, tomando-se em consideração que é este o centro a que convergem todas as noticias de caracter administrativo-policial do paiz.

Notando, no emtanto, o gesto de incredulidade que esboçámos, o sr. Israel Souto proseguiu:

— Confesso, porém, que as visitas de hontem e de hoje do ministro da Justiça, tiveram um objectivo especial. Refiro-me aos boatos de perturbação da ordem que se prendem á questão do reajustamento dos militares. A installação poderosa de radio da Policia Central permitte seja rigorosamente controlado o movimento de todos os Estados. Posso, assim, assegurar-lhe que, até o momento, ha a maior calma no paiz, de norte a sul. Estão, em todo caso, tomadas todas as medidas preventivas possiveis...

Deixámos a Chefia da Policia, onde, á 1 hora e trinta, continuavam em conferencia o ministro da Justiça e o chefe de Policia.

Como o sr. Vicente Ráo falou sobre o substitutivo do sr. Euvaldo Lodi

Sobre a questão do reajustamento de vencimentos ouvimos hontem, á tarde, o sr. Vicente Ráo.

A reportagem indagou:

— Parece que, afinal, hoje, a Camara se pronunciará sobre o reajustamento...

O ministro da Justiça respondeu:

— E' exacto. A Commissão de Finanças approvará hoje um substitutivo dispondo sobre os vencimentos dos militares. Para esse fim, o presidente da Camara, o leader da maioria e o relator dr. Lodi têm se articulado com o governo, não sómente por intermedio dos titulares das pastas militares, como tambem por meu intermedio.

— Qual a orientação do governo na questão?

A orientação seguida pelo governo tem sido a mesma annunciada em diversas notas e em declarações officiaes. Sempre viu com sympathia a questão do reajustamento dos vencimentos militares e, agora, vem fornecendo ao Legislativo os elementos necessarios para que se possa solucionar o problema. Mas é á Camara que compete decidir proferindo, livre e soberanamente, a palavra final.

Perguntámos ao sr. Vicente Ráo se o reajustamento attingia tambem aos funccionarios publicos e s. ex. nos respondeu:

— Em rigor, o reajustamento que se faz preciso não é só o dos vencimentos militares, senão o de todo o funccionalismo. Isso mesmo as proprias classes armadas têm reconhecido. Existem disparidades impressionantes na fórma de remuneração dos funccionarios civis. Iguaes funcções com igual responsabilidade são remuneradas desigualmente. E' preciso ponderar, entretanto, que sem uma reforma de nosso systema tributario, não é possivel ter-se a pretensão de resolver o problema por fórma definitiva.

E continuando, accrescentou s. ex.:

— A fixação de novas tabellas para os militares, como a Camara vae fazer, não prejudicará o reajustamento geral, que se pretende. Para esse fim sei que é pensamento da Commissão de Finanças instituir uma commissão mixta, com membros a serem nomeados pelo Legislativo e outros pelo sr. presidente da Republica, a qual, auxiliada por technicos, em prazo relativamente breve, apresentará um plano geral de reforma tributaria e parallelamente, uma proposta de reajustamento definitivo dos vencimentos de todos os funccionarios, civis e militares.

E o sr. Vicente Ráo prosegue:

— O que não se afigura conveniente é a criação de novos impostos, feita de afogadilho e sem maior estudo. Estou informado de que a Commissão de Finanças, em seu substitutivo, proporá fique o governo autorizado a realizar as operações de credito que forem necessarias para acudir ás despesas resultantes do reajustamento proposto, isto com relação ao exercicio corrente.

— Haverá uma solução definitiva da questão? — indagámos.

— Penso que o substitutivo virá attender ás necessidades das classes armadas, solucionando com justiça as suas reivindicações. Acredito, mesmo, que a Camara dê tambem uma solução provisoria á questão dos vencimentos civis, o que é egualmente justo.

O ministro da Justiça faz uma pausa e conclue:

— Muita exploração tem se feito em torno desse problema. Mas a exploração não parte do seio das corporações militares, e sim de perturbadores contumazes. O Exercito, a Marinha, a Policia Militar e o Corpo de Bombeiros, nessa questão de reajustamento, têm mantido a mesma e inquebravel linha de patriotismo e dignidade que sempre caracterizaram essas corporações.

Começou Hontem á Noite o Sul-Americano de Natação

Com numerosa e enthusiasta assistencia, teve inicio hontem, á noite, o Campeonato Sul Americano de Natação.

A's 21 horas e 46 minutos, teve inicio o desfile dos athletas.

A equipe argentina foi a primeira a surgir, seguida das delegações do Uruguay, Brasil e Chile.

O PROGRAMMA

1ª prova — Homens — 100 metros, nado livre — Preliminares

Apresentaram-se na 1ª série: Manoel da R. Villar, Leopoldo Tahier, Maximino Garcia, Eduardo Panteja e A. Rocca.

Foi vencedor A. Rocca, com 1' 03 3|10; Villar chegou em 2º com 1' 03" 4|5 e, em 3º, E. Pantoja, 1' 02" 4|5.

Na 2ª série:

G. Panello foi o vencedor. 1' 02" 4|5; Alvaro Tatto, 2º, com 1' 04" 4|5 e Isaac Moraes, 3º, com 1 04" 4|5.

Correu tambem, sendo desclassificado, Alfredo Reed.

2ª prova — Homens — 200 metros, nado de costas — Preliminares

1ª série: Horacio Caride, Benevenuto Nunes, Armando Briceno e Daniel Barata.

Saiu vencedor Benevenuto Nunes, 2' 42" 4|5. As demais classificações foram estas: 2º A. Briceno, 2' 46" 1|5; 3º, Horacio Caride, 2' 46" 1|5.

Na 2ª série: Carlos Vasconcellos, Luiz Saavedra, Daniel Carpio e Delfim Rueda.

Tempos: 1º, Daniel Carpio, 2' 47" 2|5; 2º, Carlos Vasconcellos, 2, 50" 3|5; 3º, Luiz Saavedra, 2' 50" 4|5.

PROVAS EXTRAS

Concluida que foi esta parte, iniciaram-se as provas extras do programma.

1ª prova — 100 metros, nado peito — Moças — Apresentaram-se duas concurrentes: Hilda Dias e Sieglinda Lenk. Venceu aquella com o tempo de 1'36" 3|5. Sieglinda marcou 1'44"2|5.

2ª prova — Moças — 200 metros, nado livre — Tres concurrentes: Helena Salles, Piedade Coutinho e Scylla Venancio.

Helena registando a marca de 2' 48" 2|5, foi vencedora. E' um novo tempo sul-americano.

As outras classificações: 2ª Piedade Coutinho, 2'51"3|5; 2ª Scylla, 2'58".

3ª prova — Principiantes — 100 metros nado livre — Walter Ribeiro sagrou-se vencedor, com 1'09". Flavio Figueiredo chegou em 2º — 1'12"3|5.

VILLAR VENCEU OS 400 METROS, NADO LIVRE

Faltava agora, para conclusão dessa parte do programma, a realização da unica final da noite.

O publico reclama a presença dos inscriptos.

E, quando os mesmos se cercam da piscina, cesce a curiosidade publica. Ia se travar o "duello" Villar e Dibar.

Dada a saida, o nosso bravo patricio emprega-se a fundo e, aos poucos, vae conquistando vantagem.

Dibar não lhe acompanha o "train", de que se aproveita Aloysio para perseguir o recordista argentino.

No final, verificou-se a seguinte classificação:

1º — Manoel da Rocha Villar, 5'06"2|5.
2º — Alfredo Rocca, 5'13"3|5.
3º — Aloysio Lage, 5'13" 3|5.
4º — Sebastião Dibar, 5'15".
5º — Enrique Salas, 5' 18".
6º — Maximino Garcia 5'23" 4|5.

Com os resultados desta prova, a collocação dos Paizes concurrentes é a seguinte:

1º — Brasil — 14 pontos.
2º Argentina — 11 pontos.
3º — Chile — 1 ponto.

OS MENORES PREÇOS
Os mais finos artigos em louças, porcellanas, crystaes e objectos de arte
CASA VIANNA
RUA SETE DE SETEMBRO, 66 e 68
PROXIMA A' AVENIDA

"A PEDIDOS"

Associação dos Funccionarios da Inspectoria de Vehiculos

Realiza-se no dia 25 do corrente, a eleição para a nova administração durante o biennio de 1935-1936.

Os Estatutos prohibem que o Inspector seja eleito Presidente da Associação isso, dado ao dominio que tem sobre os funccionarios. Até ahi vamos bem; no emtanto, até a presente data tem sido eleito Presidente, um funccionario dos immediatos do Inspector, portanto, o dominio pela hierarchia do cargo vem sempre dominando accrescendo que os demais graduados se rendem em torno do collega, fazendo uma certa pressão sobre seus subalternos prevalecendo-se do posto que têm na Repartição. Ora, vamos abandonar essa pratica. Logo após a minha eleição para presidete, em plena Assembléa, esplanei a situação, fazendo ver que a maioria dos associados eram guardas; que nós, graduados, eramos um numero reduzido e portanto, devia caber o cargo de Presidente da Associação a um guarda. Promptifiquei-me a renunciar e amparar a candidatura de um subalterno, porém os meus collegas tomaram essas palavras por offensa, aos seus brios, portanto, meus companheiros nas suas mãos está a reinvidicação dos seus direitos. Não sejam timidos, entreguem á Cezar o que é de Cezar, por isso, bem vêdes que sempre formei ao lado dos pequeninos razão pela qual não sou grande. Sou humilde e sincero. Nunca me prevaleci do cargo que tenho para emplantar o medo, isso porque, o medo é uma demonstração de covardia, e não quero dar tal exemplo aos meus subalternos. Vamos portanto deixar correr livremente a eleição, para que vejamos serem eleitos, os seus verdadeiros escolhidos.

Rio de Janeiro, em 17 de abril de 1935. — (a.) CARLOS AUGUSTO DE ARAUJO.

Continúa

Por mais alguns dias a formidavel liquidação de roupas feitas, modernas, confecção garantida, que faz a

ALFAIATARIA MAR E TERRA

Serão futuros freguezes e amigos aquelles que aproveitarem esta opportunidade, sendo este o nosso maior interesse.

GARANTIA DE CONFECÇÃO

Offerecemos 5:000$000 ao freguez que, adquirindo a roupa de nossa casa, nos devolva o paletot com as entretellas por molhar: AS NOSSAS ROUPAS NUNCA DEFORMAM.

— As roupas sob medida gosam o desconto de 30 e 40 % durante esta formidavel liquidação

A "ALFAIATARIA MAR E TERRA"

E' A REVELAÇÃO DOS ULTIMOS TEMPOS EM BOA CONFECÇÃO E BAIXOS PREÇOS

RUA MARECHAL FLORIANO, 42
(Esquina de Andradas)

TERRENOS BARATOS
— E —
PREDIOS DE FACIL ACQUISIÇÃO
NÃO PAGAM IMPOSTOS MUNICIPAES

MUDA DA TIJUCA — Entrada pelas ruas Marechal Trompowsky, Mario de Alencar, Pinto Guédes e Gratidão. Informações com o Coronel Padilha á rua Pinto Guédes, junto e antes do n.º 136, nos domingos e feriados de 10,30 ás 11,30 e de 13 ás 17 horas. Nos dias uteis á rua Conde de Bomfim n.º 546, casa XVIII, phone 28-9146.

MARIA DA GRAÇA — Bairro já grandemente habitado, com agua e luz, bondes de Penha, Ramos e Cachamby proximos, e Estação da Linha Auxiliar e Escola Publica dentro do bairro. Informações com Sr. Magalhães á rua VIII n.º 119, phone 29-3760 e Sr. Nicolau á rua II n.º 4, phone 29-3327.

REALENGO — BAIRRO FREI MIGUEL — com entrada pelas ruas Soares de Andréa, Capitão Teixeira e Piraquara. Informações com Tte. Vaz á rua Dr. Lessa n.º 166, Sr. Nicolau á rua Santa Odilia, 92 e Sr. Mendes (vigia) á rua Santa Odilia, 138. BAIRRO PIRAQUARA — junto á Serra do Bangú, com entrada pela rua do Governo e servido por omnibus. Informações com os mesmos Srs. e com o Sr. Moreira (vigia). Em ambos os bairros existe agua encanada em quasi todas as ruas. NO BAIRRO EXISTEM PREDIOS PROMPTOS PARA SEREM VENDIDOS A PRESTAÇÕES MENSAES.

Companhia Immobiliaria Nacional
RUA DA QUITANDA, 143-Terreo

A Glorificação de Tiradentes

A ROMARIA A OURO PRETO

Tiradentes não é, para o Brasil, apenas o martyr de um ideal politico. Elle é, acima de tudo um symbolo. Um symbolo de virtudes que vão rareando nos tempos de hoje, nessa epoca de utilitarismo e de corrupção em que os principios e as idéas são substituidos pelos appetites e pelos sentimentos individualistas das castas oppressoras. A memoria do grande martyr da Inconfidencia está integrada no culto

O sacrificio de Tiradentes, quadro existente no palacio da Camara Municipal

das gerações brasileiras e é imagem de ouro do nosso patrimonio civico. Atravessando mais de um seculo de vida nacional, a historia de Tiradentes, dia a dia, se esprala na consciencia do paiz, restaurando a epopéa da conspiração mineira que visava a independencia da patria.

Discordam historiadores quanto ao papel desempenhado pelo alferes Xavier na obra de Inconfidencia. Uns, até, lhe querem negar a participação no movimento. A perfidia dos eternos demolidores não conseguirá entretanto, destruir a projecção inconfundivel que o sacrificio de Tiradentes tem na historia da nossa formação politica. Data da sua morte na fôrca o despertar do sentimento nacionalista do Brasil que, mais cêdo ou mais tarde, teria de despedaçar os laços que nos ligavam á metropole.

A Inconfidencia, denunciada ao governo pela traição de um dos que della faziam parte, não encontrou nos seus componentes attitudes firmes que viessem caracterisar a solidez das suas convicções. Tiradentes, porém, soube ser digno em todas as horas. Na hora da comprovação e na hora da morte. A sua rectilinea e admiravel resistencia moral salvou a dignidade da Inconfidencia. Dahi a gloria que aureolou o seu nome e o respeito que lhe vota o povo brasileiro, tão perseguido pelo pesadello dos "heróes" que, a cada passo, surgem, como phantasmas, no seu caminho.

Afim de glorificar Tiradentes e Barbara Heliodora, que symbolisa o espirito patriotico da mulher brasileira, partiu hontem, ás 7,30 horas da estação Pedro II, para Ouro Preto, a cidade mineira, grande numero de pessôas.

No monumento dos Inconfiden- depositarão varias corôas, uma das quaes em bronze, offerecida pela organização dos Voluntarios da Republica e outra em louro offerecida pela Prefeitura.

Varios oradores usarão da palavra.

Tambem o Club Benjamim Constant e o Instituto Lafayette enviaram expressivas corôas para serem depositadas no pedestal do monumento dos Incondidentes.

As homenagens serão encerradas com uma sessão magna no edificio do Camara Municipal.

O general Manoel Rabello congratula-se com o ministro da Guerra

INSTALLADO NO NOVO PREDIO O Q G DA GUARNIÇÃO DE PERNAMBUCO

O commandante da 7ª Região Militar, general de divisão Manoel Rabello, endereçou hontem, ao general Góes Monteiro, ministro da Guerra, o seguinte telegramma:

"Tenho a satisfação de communicar-lhe que já se acham installados no novo predio construido para o Quartel General desta Região, todas as repartições a ella subordinadas, as quaes funccionam em optimas condições. Congratulo-me comvosco por este facto que representa mais uma etapa vencida no programma de installações condignas da 7ª Região, que venho com o prazer realizar, graças ao vosso imprescindivel apoio".

OPTICA MODERNA
CASA ESPECIAL DE OCULOS E PINCE-NEZ
ARTHUR JACINTHO RODRIGUES
RUA SETE DE SETEMBRO N. 1 — RIO DE JANEIRO

Para augmentar de peso
Tome TODDY
3 vezes por dia
Toddy é leve e de facil digestão.

Autos & Estradas

OS NOVOS MODELOS OLDSMOBILE

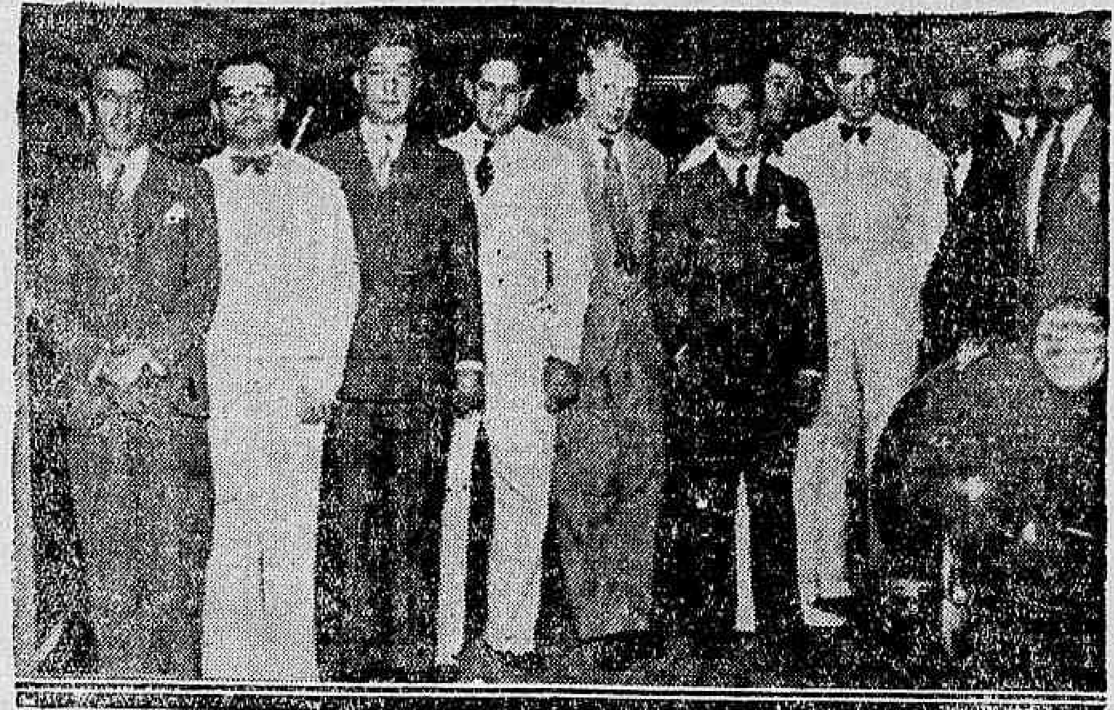

Grupo de convidados á inauguração da Agencia Oldsmobile, á Avenida Almirante Barroso, 17

Confiada as "Usinas Santa Luzia, inaugurou-se, hontem, á tarde, a Agencia Oldsmobile, no Rio.

A's 14 horas, com a presença dos representantes da imprensa e dos responsaveis pela nova agencia, teve logar o acto inaugural.

Mr. George Bell, director regional da General Motors, em rapida palestra, fez uma synthese do historico da Oldsmobile.

— Iniciando sua actividade em 1880, Mr. Old, no anno de 1897 fezia a primeira exportação para o estrangeiro, assegurando á sua fabrica esse previlegio. E, curioso — nessa época construiam-se carros de um cylindro, unicamente, sendo a exportação estimada em 1.400 automoveis. Com o desenrolar dos annos augmentou a producção dos "Olds", até o periodo de estacionamento. Com os novos modelos 1935, a General Motors offerece ao publico um vehiculo commodo e elegante em todas suas linhas.

As principaes caracteristicas dos novos carros são: tecto inteiriço de aço e rodas com acção de joelho. Com o primeiro aperfeiçoamento, o publico tem augmentada a sua protecção. Os novos carros são ainda, á prova de ruido. O chassis, afóra o melhoramento das rodas com acção de joelho, offerece outros detalhes importantes — Super-Freios Hydraulicos e o Estabilizador de Marcha. O motor, por sua vez, tem mais potencia, sendo economico. A transmissão é synchronizada e silenciosa. A presente série Oldsmobile consta de oito modelos de seis e oito cylindros."

A séde da nova Agencia é á Avenida Almirante Barroso, 17.

Partem hoje para a Bahia dois officiaes de gabinete do ministro da Viação

A bordo do transatlantico "Arlanza" partiu, hoje, ás 10 horas para a Bahia, afim de assistir a posse do governador constitucional capitão Juracy Magalhães os drs. Antonio Vieira de Mello e Gilson Amado, officiaes de gabinete do ministro da Viação.

Um jornaleiro atropelado por uma ambulancia

Na avenida Mem de Sá, esquina da rua dos Invalidos, a ambulancia do 9º R. G. I., n. 12.309, colheu o jornaleiro Newton, de 9 annos, filho de Alberto Dutra, residente á rua da Alfandega n. 233.

O infeliz menor que recebeu diversos ferimentos pelo corpo foi levado no proprio vehiculo que o atropelou ao Posto Central de Assistencia, onde foi soccorrido e em seguida transportado para a sua residencia.

Foi colhido por um automovel

Na rua Visconde de Pirajá em cujo n. 282-A reside, foi colhido por um automovel o tintureiro Udauye Maysaki, japonez de 23 annos.

Com contusões e escoriações generalizadas, e fractura da columna cervical a victima recebeu os soccorros da Assistencia e foi internada no Hospital de Prompto Soccorro.

Seu estado é bem grave.

Não soube manter a sua autoridade

AGGREDIDO E CENSURADO

O capitão Riograndino Kruel, inspector geral de Policia, assignou portaria reprehendendo o guarda civil n. 758, Ary Ferreira Arantes, pelo modo timido e o descerto com que se conduziu, quando tentou effectuar a prisão de um casal que desobedecendo ás suas ordens ainda o aggrediu.

Lamentou ainda aquelle capitão que embora aggredido o referido guarda, não tivesse a sufficiente energia de prender os aggressores, mantendo assim a sua autoridade policial.

Descansou para sempre

Na descarga de uma chata de café, de n. 2, de propriedade de Augusto Salles Junior, dentre outros estivadores, trabalhava o de nome Manoel Vicente dos Santos, residente á avenida Italiaya s|n.

Sentindo-se cansado, Manoel Vicente, abandonou por instantes o trabalho, afim de descansar.

Para isso, o estivador, sentou-se, entre os armazens ns. 3 e 4 do Cáes do Porto.

Em meio do descanso Manoel Vicente, foi accommettido de uma syncope cardiaca e tombando para um lado, morreu.

Avisada do facto a policia do 8º districto, fez remover o cadaver do infeliz estivador para o necroterio do Instituto Medico Legal.

ATROPELADO

Gravemente ferido, com fractura do craneo, foi soccorrido pelas Assistencia o menor Manoel, de 10 annos, filho de Francisca Araujo, residente á rua Marquez de São Vicente numero 91.

Manoel foi colhido por um automovel na rua em que reside.

UMA NOVIDADE NAS "LOJAS AMERICANAS"

O systema de vendas que ás "Lojas Americanas" introduziram no nosso commercio é realmente interessante, não só pela originalidade de preços, como pela quantidade variadissima de artigos que são vendidos em seus balcões.

Hoje tivemos opportunidade de bater uma chapa da vitrina "Cutex", onde as nossas leitoras podem ver a variedade de preços e tamanhos deste afamado esmalte para unhas, que as "Lojas Americanas" apresentam ás nossas patricias.

Com os novos tons ultimamente lançados em Paris, Perola-Rosa e Perola-Coral, "Cutex" acaba de criar as côres mais interessantes no genero.

Tão miseravel sua vida!

NÃO espere ficar melhor amanhã... E' preciso reagir hoje mesmo. Tanto seu rosto amarello e magro, como seu côrpo cansado e fraco, revelam a existencia, em seu organismo, de um mal horrivel. E' o amarellão ou opilação. Expulse os vermes que roubam seu sangue e aniquilam sua vida, tomando Ankilostomina Fontoura — um producto recommendado por todos os medicos.

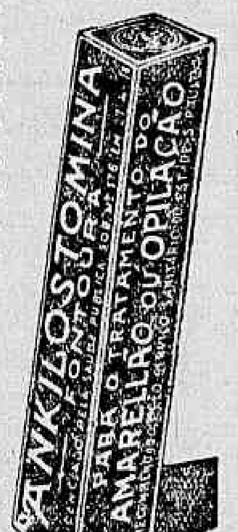

Faça HOJE SEU tratamento!

Para pessoas doentias, fracas, velhos, creanças, senhoras — mesmo no periodo de gravidez ou amamentação — a Ankilostomina Fontoura é o tratamento indicado e acertado para amarellão ou opilação.

ANKILOSTOMINA
FONTOURA

1ª Mostra Internacional de Turismo

SUA INAUGURAÇÃO FESTIVA, HONTEM, NO PALACIO DAS FESTAS

O sr. ministro da Viação falando ao microphone, por occasião da inauguração da Mostra de Turismo

Com a presença do sr. ministro da Viação, representante do presidente da Republica e dos ministros e embaixadores dos paizes inscriptos no grande certamen, do conego Olympio de Mello, governador interino da cidade, do dr. Herbert Moses, presidente da A. B. I. e do sr. Lourival Fontes, director geral do Turismo, inaugurou-se hontem a I Mostra Internacional de Turismo da cidade do Rio de Janeiro.

O DISCURSO INAUGURAL

O ministro Marques dos Reis falou ao microphone, pronunciando o discurso official, enaltecendo o desenvolvimento das communicações internacionaes entre o Brasil e os paizes presentes no certame, dirigindo-se especialmente ao governo allemão que emprestou uma collaboração destacada á iniciativa da directoria de turismo desta capital.

Concluindo seu discurso disse o sr. Marques dos Reis:

"Dando por inaugurada esta Mostra de Turismo, possuido do tradicional e sincerissimo sentimento da hospitalidade brasileira, quero significar, em nome do governo do Brasil o prazer que nos infunde o convivio, o commercio a intimidade dos outros povos, affirmando, concorrentemente, que o zelo e o carinho pelos nossos interesses nacionaes continuam a viver em plena harmonia com as imutaveis directivas da politica brasileira, sempre animada de um sopro bemfazejo, e acolhedor, de sympathia universal."

Terminada a cerimonia, passaram as autoridades presentes em revista os stands dos differentes paizes e empresas de turismo e navegação transoceanica, bem como a Exposição de Radio que está funccionando no salão de festas do pavilhão central.

O CINEMA SONORO A SERVIÇO DO TURISMO

Está funccionando no recinto de um dos pavilhões fronteiros ao Palacio das Festas, um salão de projecções no qual serão exhibidos, diariamente, films dos differentes paizes onde vae tendo grande incremento ultimamente a propaganda turistica.

AS IRRADIAÇÕES

O serviço de transmissões internacionaes a principio estava sendo feito com defficiencia. Só mais tarde os diversos apparelhos transmissores passaram a funccionar regularmente.

O curso de aperfeiçoamento do Corpo de Intendentes Navaes vae ter um instructor do Exercito

Por não existir no Corpo de Intendentes Navaes officiaes especializados em "Organização dos serviços de intendentes, systemas de armazenagem, stockagem e manutenção dos stocks, requisições militares", o que constitue uma das disciplinas do Curso de Aperfeiçoamento para aquelle Corpo, o ministro da Marinha consultou ao seu collega da pasta da Guerra sobre a possibilidade da designação de um official do Corpo de Intendentes do Exercito, para exercer as funcções de instructor da referida disciplina, no mencionado curso.

DIARIO CARIOCA
Propriedade da S. A. DIARIO CARIOCA

DIRECTORES:
Horacio de Carvalho Junior
J. B. Martins Guimarães

CHEFE DA REDACÇÃO:
Dantas Jobim

EXPEDIENTE:
Endereço telegraphico: DIARIO CARIOCA — Telephones: Direcção: 22-3035 Administração: 22-3023. — Redacção: 22-1559 e 22-2922. Officinas: 22-0824. Assignaturas: 22-3023. — Gravuras: 22-1786.

Publicidade — 22-3018

ASSIGNATURAS:

Para o exterior:		Para o Brasil:	
Anno . . .	80$000	Anno . . .	50$000
Semestre . .	45$000	Semestre . .	30$000

Venda avulsa: capital 100 rs. interior 200 rs. Aos domingos 200 rs. — interior, 300 rs.

São cobradores autorizados os srs. Lourenço Amaral e J. P. de Carvalho.

CORRESPONDENCIA:
Toda a correspondencia com valor ou sobre assumptos que entendam com assignaturas e outros de interesse da administração deve ser dirigida ao gerente do DIARIO CARIOCA.

Percorre o interior como viajante-inspector o sr. Romualdo Perrota.

Convidamos o sr. Orlando Guimarães a vir prestar suas contas na administração deste jornal.

A GERENCIA

PROBLEMAS ECONOMICOS

NÃO ha governo hoje que consiga prestigio da opinião publica e se firme no conceito moderno como legitimo representante das forças vivas da Nação se não orientar seus actos no sentido economico. Os governos meramente politicos estão condemnados á fallencia e á esterilidade. Os problemas economicos são hoje os fundamentos em que as Nações fortes procuram assegurar o seu progresso. São a base da riqueza e da prosperidade.

Dentre todas as questões dessa ordem que, neste momento, affligem o Brasil, destaca-se, por sua capital importancia, o da reorganização da sua Marinha Mercante.

A Italia, a Inglaterra, a Allemanha, todos os paizes que possuem esse serviço de transporte organizado, dispensam-lhe toda protecção e amparo material, dotam-no da maior efficiencia possivel, não abrindo mão, por outro lado, do direito de oriental-o e controlal-o.

A tendencia moderna, portanto, em relação á Marinha Mercante é da nacionalização e controle pelo Estado.

Assim sendo, não se compreende que o Lloyd Brasileiro, companhia de cujas acções a União é portadora de 99 %, continue nessa situação angustiosa e asphyxiante e que, dia a dia, se aggrava mais.

Dir-se-ia que os nossos administradores se comprazem em assistir de braços cruzados o desespero dessa empresa nacional que se debate para salvar-se, em meio a indifferença dos poderes publicos. Não é, entretanto, verdade. Não acreditamos que o presidente da Republica, cuja acção patriotica, em outros casos, se tem feito sentir de modo decisio, relegue para um plano menos importante essa questão vital para a nossa economia e factor principal da nossa hegemonia commercial e politica no continente sul-americano.

Dos projectos de reorganização até hoje apresentados, poucos são os aproveitaveis, sobresaindo, dentre elles, o do ex-ministro José Americo, já uma vez por nós publicado. Existem ainda outras formulas salvadoras para a nossa maior empresa de navegação. A abertura de um credito, por exemplo, no Banco do Brasil, amortizavel em prestações mensaes, seria, incontestavelmente, uma maneira sobremodo pratica para soerguer o Lloyd Brasileiro.

Esse problema como outros muitos de ordem economica estão ahi a desafiar a arguecia dos governos que se devem compenetrar de uma coisa: sem a sua solução criteriosa e urgente é impossivel reorganizar o paiz e dar o impulso ao seu progresso e sua riqueza.

O TEMPO

PREVISÕES PARA O PERIODO DAS 18 HORAS DO DIA 20 A'S 18 HORAS DO DIA 21

Districto Federal e Nictheroy — Tempo — Bom, nublado. Temperatura — Estavel á noite e em elevação de dia. Ventos — De norte a léste, frescos.

Estado do Rio de Janeiro — Tempo — Bom, nublado. Temperatura — Estavel á noite e em elevação do dia.

Estados do Sul — Tempo — Bom, nublado. Nevoeiros esparsos. Temperatura — Em elevação. Ventos — Do quadrante norte, frescos.

MINISTERIO DA VIAÇÃO E OBRAS PUBLICAS

Departamento de Aeronautica Civil — Serviço de Previsão do Tempo

Tempo — Bom com nebulosidade.

Temperatura — Estavel á noite e em elevação de dia.

Ventos — De suéste a nordéste, frescos por vezes.

APROVEITEM
a primeira offerta da Grande Alfaiataria da
A EXPOSIÇÃO
para o Inverno de 1935!!!...
Elegantissimo costume, primorosamente confeccionado e perfeitamente acabado
155$000
á vista ou pelo
CREDIARIO
Avenida, esquina São José.

TOPICOS

VENDEDORES DE FUMAÇA

Chegaram ao nosso conhecimento alarmantes informações relativas á irregularidades que se vêm verificando em torno de um caso pendente de decisão da alta administração federal.

Dadas a natureza do caso e as circumstancias que estão protelando a sua solução não desejamos esmiuçal-o, desde já, sem verificarmos com a mais absoluta precisão e nos seus minimos detalhes a informação que nos foi fornecida.

Assim o fazemos, não só por não desejarmos nos aliar áquelles que fazem da critica arma de destruição em vez de elemento constructivo, como tambem por sabermos muito bem quão numerosas vezes os que se jactam de influentes junto aos poderosos do dia não passam de simples "vendedores de fumaça", fingindo um prestigio, uma autoridade de que nunca dispuzeram.

A obra desses falsos advogados administrativos é a mais nefasta possivel porque redunda em criar para o administrador desattento a reputação de facilidade no manejo dos interesses publicos.

A floração desses influentes sem influencia é sempre grande em torno dos governantes lentos em dicidir, tardos na acção.

Verdadeiras chantagens são feitas baseadas nessas demoras na marcha da machina administrativa, affirmando os "vendedores de fumaça" serem capazes de lhe accelerar o rythmo mediante gordas vantagens e propinas. A's vezes, infelizmente, os factos justificam tão estranhas affirmativas. Preferimos assim mesmo crer em simples coincidencias...

Precisamos reagir corajosamente contra a acção deleteria daquelles individuos, factores em grande parte da desmoralização da administração publica no nosso paiz. Essa reacção deve vir de cima, para que seja efficiente.

Principalmente nas Secretarias de Estado onde os negocios de maior vulto são tratados bem forte se torna a necessidade desse expurgo. Isso, aliás, sentiu o illustre sr. José Americo, fazendo como fez da moralização dos serviços do seu Ministerio a base do seu programma de governo.

Com effeito, todos os cuidados, todas as cautellas, todas as attenções são poucos na pasta da Viação na defesa dos interesses do erario e do paiz.

A somma a que attingem alguns dos negocios nella tratados assanham, naturalmente a cobiça esfomeada daquelles que pretendem vida farta e tranquilla graças ás benesses do poder publico.

A Equitativa
Seguros de Vida
Av. Rio Branco 125

A APPROXIMAÇÃO FRANCO-RUSSA.

Trotzki deve estar a estas horas sorrindo um daquelles seus famosos sorrisos. A França burgueza concluiu um accordo com a Russia communista.

Quem diria ha dois annos que isso seria possivel? Maximo Litvinoff merecia os ataques mais rudes da imprensa de Paris. "Le Matin" — jornal sabidamente ligado a Deterting, o rei europeu do petroleo que perdeu com a revolução os poços de Baku — aproveitava as viagens do ministro do Exterior da U. R. S. S. para recordar que antes da guerra a policia franceza prendera em Calais um russo que carregava uma maleta recheiada de notas falsas. E esse russo se chamava Maximo Litvinoff...

Hoje, "Le Matin", a despeito de suas ligações com o magnate do petroleo, já não publica os "fac-similis" dos jornaes da época que relataram a façanha do então desconhecido revolucionario. A França agora precisa da Russia. Porque Berlim amedronta Paris.

Staline preparou o terreno para a alliança do Kremlim com o Quai d'Orsay. De recuo em recuo, o tzar vermelho conseguiu que os francezes deixassem de encarar os Soviets como o inimigo numero 1.

Trotzki reagiu contra a politica de adaptação de Stalim. Foi banido. Vive hoje na França guardado por quatro bull-dogs e cinco capangas. Os homens da direita e os homens da esquerda da França não lhe dão quartel. Fazem pressão sobre o sr. Flandin para que o expulse. Até aqui, o governo não poude attender aos pedidos, cada dia mais energicos. Que Consulado visará o passaporte de proscripto do antigo chefe do Exercito Vermelho?

Trotzki no seu retiro dos arrabaldes de Paris deve meditar bastante sobre a inutilidade de lutar contra a corrente. A hora é das accommodações. A hora é dos almoços ao antigo falsario Litvinoff no Quai d'Orsay, da "Marselhesa" tocada ao aterrarem no Bourget os aviões da frota aerea dos Soviets, das viagens de Eden e de Pierre Laval a Moscou...

A FACULDADE DE DIREITO

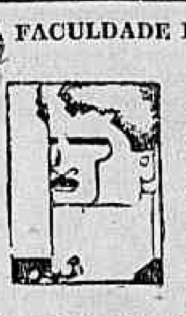

A mocidade da Faculdade de Direito está de parabens. O dia de hoje é para os estudantes daquelle curso, de grande jubilo pois marcará o primeiro passo para o triumpho de uma grande e bella jornada: a construcção do novo predio da Faculdade. A's 15 horas, segundo o noticiario, será lançada a pedra fundamental do majestoso edificio que se vae erguer na Praia Vermelha. O acto terá a presença do sr. Leitão da Cunha, reitor da Universidade, cujos esforços muito concorreram para o exito da campanha victoriosa.

Não se podia conceber como, na capital do paiz, centro irradiador de cultura de intelligencia, de civismo, a Faculdade de Direito, de onde sairam tantas gerações de homens illustres, pudesse continuar installada num pardieiro sordido da rua do Cattete, sem conforto, sem hygiene, sem adaptação de especie alguma.

A mocidade academica sentia-se, justamente, humilhada. E não era sem constrangimento que alli, ás vezes, recebiam os estudantes vultos de destaque da cultura universal e mesmo do paiz. Tantas e tantas vezes, elles e os metres experimentaram o peso de uma grande vergonha, sem ter uma palavra com que pudessem justificar aquillo...

Felizmente, o sr. Getulio Vargas comprehendeu que não era possivel persistir por mais tempo a continuação daquelle quadro que tanto rebaixava o nivel da nossa civilização. E a Faculdade de Direito vae ter o seu edificio condigno, capaz de falar pelos esforços e pela tenacidade da actual geração de brasileiros que cursa as suas aulas.

DOUTRINA VICTORIOSA

Por mais de uma vez, dissemos que o reajustamento dos quadros do funccionalismo civil, apesar dos manifestados desejos do sr. Getulio Vargas de realiza-o com a maior brevidade, não era coisa para ser estudada ou solucionada em quatro pennadas. Sómente depois de uma analyse demorada, de um judicioso exame, de uma detalhada observação poderiam as commissões realizar um trabalho perfeito, corrigidos todos os defeitos, todas as falhas e todas as injustiças. E sempre lembrámos a conveniencia de um augmento provisorio dos vencimentos actuaes, até que se pudesse levar ao fim o trabalho de um reajustamento geral e que a situação economica do paiz comportasse o volume da despesa.

Seria uma clamorosa injustiça que a Camara votasse o augmento para os militares e deixasse de lado o funccionalismo civil. Felizmente, a injustiça não se consummou. A Commissão de Finanças approvou a emenda do sr. João Simplicio, concedendo um abono provisorio aos vencimentos dos civis, até que se faça o reajustamento geral. A doutrina victoriosa era a unica possivel no momento. E mais ainda: o sr. João Simplicio, interpellado, na Commissão de Finanças, declarou que o augmento seria extensivo aos contratados e diaristas, porque estes, dentro do preceito constitucional são considerados funccionarios da Nação.

A LIÇÃO DO PARA'

A situação do Pará, depois dos espectaculares successos promovidos pelo major Barata, tende a se normalizar. Já o "governador" se convenceu de que não está eleito e de que não convém mais insistir nesse ponto. Ja os dissidentes e os opposicionistas se resolveram a aceitar um "tertius" que consiga fazer a reconciliação da familia paráense. A expectativa de sangrentas occurrencias parece afastada definitivamente, muito se devendo para isso á interferencia amistosa do illustre major Carneiro de Mendonça.

O major Barata deve estar convencido de que não se governa um povo, como um senhor feudal. Por melhor, mais honesto e mais brilhante que tenha sido seu governo, na parte administrativa, o major, politicamente, se desmandou, cavando a propria ruina e a ruina dos seus amigos mais devotados, esses que ainda procuravam, a ultima hora, salvar a sua candidatura fracassada.

O episodio paráense deve servir de lição exemplar para outros que ainda admittem a hypothese de se insurgirem impunemente contra as decisões da Justiça Eleitoral.

NO ITAMARATY

O sr. dr. José Carlos de Macedo Soares, ministro das Relações Exteriores, fez-se representar na romaria ao tumulo do Barão do Rio Branco, promovida pelo Centro Carioca, pelo ministro Moniz de Aragão. A essa romaria compareceram tambem os Embaixadores Souza Dantas e Araujo Jorge, bem assim, numerosos funccionarios do Ministerio das Relações Exteriores.

— Realiza-se, na proxima quarta-feira, no Palacio Itamaraty, o jantar que o Governo brasileiro oferece ao sr. Julio Cesar Estól, presidente da Camara dos Deputados do Uruguay, o qual será presidido pelo sr. Antonio Carlos, presidente da Camara dos Deputados.

— O sr. José Carlos de Macedo Soares, ministro das Relações Exteriores, fez-se representar no embarque do deputado Walter Gosling, do sr. Oscar Weinschenck e do padre Riou, pelo commandante Carvalho Rego, seu ajudante de ordens, e, na inauguração da Mostra de Turismo, pelo consul, de 1ª classe Souza Ribeiro, seu official de gabinete.

— Apresentou-se ao sr. José Carlos de Macedo Soares, ministro das Relações Exteriores, o sr. João Lopes, consul geral em Paris, por se achar em goso de férias.

— Esteve, hontem, no Itamaraty, o sr. Gustavo Capanema, ministro da Educação e Saude Publica.

— No Itamaraty esteve hontem em visita ao sr. José Carlos de Macedo Soares, ministro das Relações Exteriores, d. Annita Peçanha, viuva do ex-presidente da Republica, Nilo Peçanha.

SERVIÇO RADIO-DIFFUSÃO PARA A AMERICA LATINA

Inaugurado, hontem, em Roma, com uma saudação da senhorinha Jandyra Vargas

ROMA, 20 (A. B.) — Realizar-se-á, hoje, á 1 hora e 45 minutos da noite, hora local, a inauguração de um serviço especial de radio-diffusão da Italia para a America Central e America do Sul.

A transmissão será iniciada com uma mensagem do chefe do Departamento de Propaganda da Italia, conde Ciano, aos povos americanos de raça latina e com uma saudação da senhorinha Jandyra Vargas, filha do presidente da Republica do Brasil, sr. Getulio Vargas.

Esse serviço será transmittido tres vezes por semana, ás terças, quintas e sabbados.

Está resolvida a situação do Pará

(Continuação da 1ª pagina).

ESCOLHIDO PARA O GOVERNO DO PARA' O SR. JOSE' MALCHER

BELEM, 20 (A. B.) — Os jornaes acabam de affixar a noticia do entendimento politico em torno da candidatura do sr. José Malcher para governador constitucional do Pará. Ha enorme multidão nas ruas, sympathica ao escolhido.

APESAR DE SER SACRIFICIO NÃO RECUARIA

BELEM, 20 (A. B.) — Conseguimos conversar agora, á noite, com o sr. José Malcher. Limitou-se a dizer-nos que havia aceito o convite que lhe fizera o major Carneiro de Mendonça. Adeantou que para elle tratava-se de um grande sacrificio. Mas não recuaria ante o dever que se lhe impunha.

O MAJOR BARATA NÃO CONCORDA

BELEM, 20 (A. B.) — O major Magalhães Barata acaba de declarar que a escolha do sr. José Melcher para candidato a governador do Estado é apenas um accordo entre a Frente Unica e os dissidentes liberaes. O Partido Liberal está completamente alheio ao entendimento referido "e nada tem com isso".

CHEGA, HOJE, O DEPUTADO JOSE' GOMES

Procedente da Parahyba, chega, hoje, a esta capital, o deputado José Gomes, que vem de ser eleito para a Camara Federal pelo Partido Progressista daquelle Estado.

Figura de prestigio no scenario politico-social da Parahyba, medico illustre e orador de grandes recursos, o novo congressista da terra de João Pessôa vae ter, por certo, uma brilhante actuação no nosso Parlamento.

O SECRETARIADO PAULISTA TOMARA' POSSE SEGUNDA-FEIRA

S. PAULO, 20 (A. B.) — O novo secretariado paulista, que vae succeder ao que serviu com o sr. Armando de Salles Oliveira, durante a sua gestão na Interventoria, será empossado na proxima segunda-feira, de accordo com a decisão tomada pelo governo do Estado.

A's 12 horas daquelle dia, o sr. Munhoz fará a transmissão da pasta da Justiça ao seu successor, desembargador Sylvio Portugal, dirigindo-se em seguida para a secretaria da Educação, onde passará o cargo em que serviu até hoje ao sr. Cantilio de Moura Campos. A seguir, dar-se-á a posse do novo titular da Fazenda e, terminada esta, dos secretarios da Agricultura, da Segurança Publica e da Viação.

O governador far-se-á representar em todas as cerimonias por um de seus auxiliares de gabinete.

DE REGRESSO AO RIO

RECIFE, 20 (A. B.) — A bordo do "Itahité" regressam ao Rio, na proxima segunda-feira, os deputados Victor Russomano, Manoel Novaes, Delfim Moreira e Aarão Rabello, assim como os jornalistas Pilar Drumond, Humberto Carneiro, Chagas Freitas, Raphael de Hollanda e Deodoro Lopes.

O MINISTRO DO TRABALHO NÃO MARCOU O DIA DO SEU REGRESSO

RECIFE, 20 (A. B.) — O sr. Pedro Ernesto e parte da sua comitiva partirão de volta ao Rio no proximo dia 26 do corrente mez a bordo do "Highland Brigade". A bordo do "General Artigas" parte o deputado Adalberto Camargo. O ministro Agamemnon Magalhães ainda não marcou a data da sua partida. Hoje ainda o titular do Trabalho visitou a Associação Commercial, a Caixa de Pensões dos Empregados da Tramways e da Great Western. Amanhã o ministro comparecerá ao almoço que lhe offerecerão as sociedades classistas.

VEM AHI O SR. JOÃO CARLOS MACHADO

PORTO ALEGRE, 20 (A. B.) — Foi grandemente concorrido o embarque do sr. João Carlos Machado, pelo "Itapagé". Hoje mesmo o sr. João Carlos Machado tomou o "Neptunia", no Rio Grande, pelo qual chegará ao Rio. No mesmo navio partiram o deputado Mario Crespo e o senador Simões Lopes.

Despediram-se dos referidos viajantes o general Flores da Cunha, o arcebispo dom João Becker, o general commandante da Região, os deputados estaduaes, secretarios do Estado e numerosos amigos. O caes estava repleto.

CHEGOU A FLORIANOPOLIS O DEPUTADO NEREU RAMOS

FLORIANOPOLIS, 20 (A. B.) — A bordo do avião da "Panair", chegou a esta capital o sr. Nereu Ramos, leader da bancada catharinense na Camara Federal, que foi conduzido do avião para a Ponte Municipal em lancha especial e ahi saudado pelo sr. Ivens de Araujo, deputado eleito pela Constituinte do Estado.

Em seu discurso, o deputado Ivens de Araujo disse que o sr. Nereu Ramos, pelo seu saber, cultura e serviços prestados ao Estado, era naturalmente o homem indicado para a governança do Estado.

O sr. Nereu Ramos agradeceu a manifestação que recebia dizendo que Santa Catharina havia de dar mais um exemplo: "voltar ao regime constitucional dentro da ordem, o que se daria em poucos dias e desejava que, vencidos e vencedores, após a parada civica da escolha do seu governador, se apertassem as mãos.

O orador disse ainda que o esquecimento de resentimentos era uma coisa necessaria e que todos unidos deviam trabalhar pelo futuro grandioso de sua terra, tão cheia de glorias no passado, como ha de ser no porvir."

Ao desembarque compareceu grande numero de amigos, autoridades federaes, estaduaes, municipaes e representantes da imprensa.

AGGREDIDO, EM FLORIANOPOLIS, UM JORNALISTA

FLORIANOPOLIS, 20 (A. B.) — O jornalista Nelson Machado, redactor do "Correio do Estado", jornal de propriedade do deputado estadual Trindade Cruz e dirigido pelo sr. Jayme Arruda Ramos, actual secretario da Interventoria, foi victima de rude aggressão por parte do capitão Antonio Carlos Bittencourt, supplente de deputado e procer da Colligação Por Santa Catharina.

O director do "Correio do Estado" telegraphou ao sr. Herbert Moses, presidente da Associação Brasileira de Imprensa, assim como ao interventor Aristiliano Ramos, actualmente no Rio, pedindo providencias.

O presidente teve hontem em Petropolis um dia movimentado

(Continuação da 1ª pagina).

general Góes Monteiro. E tal era a vigilancia dos representantes, que alguem pilheriou:

— E' conveniente recolher os jornalistas á cella e prival-os da cantina.

O ministro da Guerra retrucou, então:

— Não vale a pena. Elles pertencem á 6ª arma e possuem um poder offensivo muito respeitavel...

Depois de percorridas todas as dependencias do quartel, os visitantes dirigiram-se para o local em que os esperava o churrasco.

O PRESIDENTE DA REPUBLICA NÃO CONVOCOU REUNIÃO MINISTERIAL

Durante o churrasco realizado no 1º B. C. falamos ao presidente Getulio Vargas se, de facto, convocára a reunião ministerial no Rio Negro. O presidente da Republica contestou tal versão e explicou:

— Logo virão a Petropolis alguns ministros afim de cumprimentar-me por motivo do meu anniversario que transcorreu hontem.

A VISITA DOS MINISTROS

A principio correu com insistencia que o presidente Getulio Vargas havia convocado uma reunião collectiva do Ministerio para tratar da situação geral do paiz não deixando de examinar, tambem, o caso do augmento dos vencimentos das classes armadas.

Entretanto, a verdade é que os ministros apenas fizeram uma simples visita de cortezia ao presidente da Republica.

O chanceller Macedo Soares explicou então:

— Viemos a Petropolis, tão sómente afim de cumprimentar o presidente pelo seu anniversario natalicio.

Não se falou aqui de politica.

O MINISTRO DA FAZENDA NO RIO NEGRO

O ministro Souza Costa, acompanhado dos srs. Zeno Zielinsk e Veiga Faria, chegou cedo a Petropolis. Só ás 17.15 voltou ao Rio o titular da Fazenda.

COM OS MINISTROS DA AGRICULTURA E DA EDUCAÇÃO

No jardim do Palacio Rio Negro encontramos com os srs. Gustavo Capanema e Odilon Braga, ministros da Educação e da Agricultura. Ao interpellarmos sobre os motivos da reunião, elles responderam admirados:

— Reunião collectiva do Ministerio? Não sabemos disso. Viemos, apenas, felicitar o presidente.

O MINISTRO DA GUERRA CONFERENCIA, DE NOVO, LONGAMENTE, COM O SR. GETULIO VARGAS

Depois que os ministros do Exterior, Marinha, Fazenda, Educação e Agricultura se retiraram, o general Góes Monteiro conferenciou longamente com o presidente da Republica.

Sabemos, entretanto, que o ministro da Guerra levou ao sr. Getulio Vargas farta documentação referente ao augmento dos vencimentos das forças armadas.

UM TELEGRAMMA QUE DESPERTOU CURIOSIDADE

Quando o general Góes Monteiro se achava em conferencia com o presidente da Republica, em dado momento o seu ajudante de ordens, interrompeu a conversa daquelle titular com o chefe do governo, afim de communicar ao general Góes Monteiro que, do Ministerio da Guerra haviam informado que já havia chegado o "telegramma do Sul". Entretanto, não o transmittiu pelo telephone por conter expressões descortezes. Ao sair, interpellado pela nossa reportagem, o general Góes Monteiro affirmou:

— Vocês não acreditam no compromisso que tomei de não dar mais entrevistas. Mais uma vez tenho de dizer: não sou mais ministro da 6ª arma.

MINISTROS QUE NÃO COMPARECERAM

O ministro Agamemnon Magalhães, por se encontrar em Pernambuco, foi representado pelo sr. João Carlos Vital, chefe do gabinete do Ministerio do Trabalho. O ministro Vicente Ráo foi representado pelo chanceller Macedo Soares. O sr. Marques dos Reis, ministro da Viação, não foi a Petropolis por ter de inaugurar a Mostra de Turismo.

TALANDO OS CAMPOS E DEVASTANDO AS CIDADES

SHANGAI, 20 (U. P.) — Informações telegraphicas procedentes do interior dizem que os rebeldes controlam virtualmente toda a provincia de Szechuan fazendo devastações á medida em que avançam para Changtu.

O "CABEDELLO" E O "TAUBATE'"

Esses navios desembaraçados

NOVA ORLEANS, 20 (U. P.) — Sómente hoje se soube que os navios brasileiros "Taubaté" e "Cabedello", que se achavam retidos neste porto, foram desembaraçados no dia 18 do corrente. Faltam detalhes.

CABELLOS BRANCOS!?

Signal de velhice

A Loção Brilhante faz voltar á côr natural primitiva (castanha, loura, dourada ou negra) em pouco tempo. Não é tintura. Não mancha e não suja. O seu uso é limpo, facil e agradavel.

A Loção Brilhante é uma formula scientifica do grande botanico dr. Ground, cujo segredo custou 200 contos de réis.

A Loção Brilhante extingue as caspas, o prurido, a seborrhéa e todas as affecções parasitarias do cabello, assim como combate a calvicie, revitalizando as raizes capillares. Foi approvada pelo Departamento Nacional da Saude Publica, e é recommendada pelos principaes Institutos de Hygiene do estrangeiro.

Loção Brilhante

RHEUMATISMO ?
ELIXIR de NOGUEIRA

RELIGIOSAS

IGREJA DE SÃO JORGE

Grandes festividades em louvor a São Jorge nos dias 23 e 28 de Abril de 1935

Dia 23: — A's 5 horas alvorada com uma salva de 21 tiros. A's 7 1|2 horas Missa com communhão geral. A's 9 horas Missa com acompanhamento de côro e orchestra dirigida pela professora d. Maria de Lourdes Mello. — A's 19 horas — Ladainha com bençam do S. Sacramento.

Dia 28: — A's 5 horas alvorada por uma Banda Marcial de clarins e tambores e uma salva de 21 tiros. — A's 7 1|2 horas — Missa com communhão geral. — A's 9 1|2 horas — Missa de Guardião com acompanhamento do côro e orchestra. A's 16 horas sairá a procissão do Glorioso Santo e ao recolher occupará a tribuna sacra, ao lado da Igreja o orador sacro P. dr. Elpidio Cotia, em seguida ladainha e leilão de ricas prendas.

Abrilhantará a festa a banda de musica da Escola 15 de Novembro, gentilmente cedida pelo seu digno director.

50% de abatimento nas passagens

As estradas de ferro federaes foram autorizadas pelo ministro da Viação a conceder o abatimento de 50 % no preço das passagens dos que viajarem do interior para este capital afim de assistirem á Exposição de Radi e a Mostra de Turismo.

Tecidos de Lã

COBERTORES
EDREDONS
MANTEAUX
PELLES
SWEATTERS

E OUTROS AGASALHOS PARA

Senhoras, Homens e Crianças

Comprem no

PARC ROYAL

A Maior e Melhor Casa do Brasil

CACIQUE 256

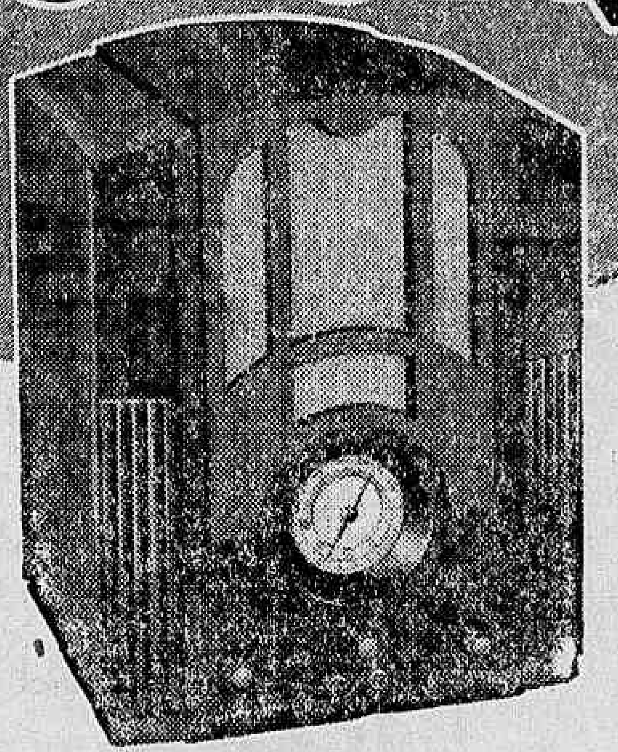

PARA ONDAS CURTAS e LONGAS

Circuito de seis valvulas: duas 6D6 - 6A7 - 75 - 42 e 80. Mostrador typo aeroplano com mudança de onda e illuminação absolutamente originaes. Tem tomada para phonographo.

O CACIQUE 256 de ondas curtas e longas apresenta todos os melhoramentos da technica moderna na construcção de radios. Pela belleza de sua caixa de embuya, de linhas elegantes, pelo seu alcance e selectividade, pela nitidez, volume e timbre de som perfeitos, satisfaz ao amador mais exigente. Ouça, com o radio CACIQUE 256, as estações transmissoras nacionaes e extrangeiras.

CACIQUE LIMITADA
RUA PADRE ADELINO, 33 - S. PAULO

CACIQUE *256*

O Radio Cacique é o Cacique dos Radios

C 1 - Standard - PC

DISTRIBUIDORES GERAES :
AVENIDA OSWALDO CRUZ, 95 --- TEL. 25-3622

CIA. PROPAC

AGENTE :
Serzedelo Mendes --- Rua Buenos Aires, 70 - 2o. and.
TEL. 23-0305

VISITEM O NOSSO "STAND" NA EXPOSIÇÃO DE RADIOS

VIDA MUNDANA

A MODA

Um novo vestido para a tarde, em lã mélé de lamé, terminado no pescoço por dois "bour relets" entrançados. O cinto é preso por um annel. Uma ponta plissada é incrustada na frente da tunica e da saia. Este encantador modelo é de Mirande, de Paris

ANNIVERSARIOS

Fazem annos hoje:

As sras. Leonor Sucena de Queiroz e viuva Alvina Clara dos Santos; as senhoritas Marieta de Castro Vianna, Luiza Cardoso Rebello, Mirthes Ravasco de Abreu, Maria José da Costa Guimarães; dr. Luiz Carlos de Aguiar, Albertino Marques Yedo e Archimion Lapagesse.

Rogerio de Carvalho — Fez annos hontem o sr. Rogerio Gomes Leite de Carvalho Junior. Moço de bellas qualidades, intelligente, pertencente a uma das mais distinctas familias fluminenses, Rogerio desfructa de innumeras amizades, nos circulos sociaes desta cidade e da sua terra.

—— Passa hoje a data do anniversario natalicio de mme. Aida de Jesus Soares Gouvêa esposa do sr. Victorino Gouvêa negociante de nossa praça.

—— Completa hoje o seu 4º anniversario, o interessante garoto, Aliaro Gonzaga, filhinho do nosso collega de imprensa Avaro Salles Silva e d. Cecilia Mariozzi Salles Silva.

Fazem annos amanhã :

A's sras. Amelia Martins Pereira e Heloisa de Menezes Doria; as senhoritas Olga Pio Dutra, Cecilia Ferreira de Azevedo, Maria de Lourdes Laurina Machado; os srs. Anthero Botelho, coronel Bressane, drs. Justino Paixão, Adalberto Balladão, Fausto Moreira da Silva e Almiro de Campos; commendador Jonathas Nunes Marques e coronel Augusto Henrique de Almeida.

Passou hontem o anniversario natalicio da exma. sra. Octacilia Felismina, sendo muito felicitada.

Hoje, reunirá os seus parentes e pessoas de suas relações em um almoço intimo.

Fizeram annos hontem :

As sras. Judith Noronha de Oliveira Leite, Lidya Licinio Cardoso Goycochêa, Nancy Abrantes Del Vecchio e Maria Guedes Soares; as senhoritas Maria Ignez Guimarães, Noemia Pereira da Silva, Marieta Gouvêa, Nair Martins, Helena Cruz, Glorinha Washington; os drs. Paulo de Oliveira Filho, João Berquó, Fernandes Coelho, Souza Bandeira Filho; desembargadores Castro Rabello e Carlos Ottoni; professor Antonio Austregesilo.

—— Fez annos hontem a interessante menina Georgina, filha do sr. Vasco da Rocha Maciel, funccionario da Directoria de Estatistica da Producção do Ministerio da Agricultura.

NOIVADOS

Contrataram casamento: a senhorinha Maria Victoria de Carvalho e o sr. João Austregesilo de Athayde; a senhorinha Léa da Silva Araujo e o sr. William Harold Neuschwang; a senhorinha Cloris Guimarães Leitão e o dr. Marcos Lisbôa de Oliveira; a senhorinha Elizabeth Stefanini e o dr. Pedro Paulo da Motta.

—— Contrataram casamento, o sr. Victor Hugo de Souza, do alto commercio desta praça, filho do inspector de finanças do governo portuguez, sr. Domingos Pereira Pinto de Souza Lobo, com a senhorinha Helena Amendola D'Angelo, filha do sr. Pedro D'Angelo e sua esposa dona Domenica D'Angelo.

— Com a senhorinha Odaléa Villas-Boas de Paula, filha do sr. Francisco de Paula, conhecido decorador e de d. Maria Villas Boas de Paula, contratou casamento o sr. Manoel Amaral de Freitas, do alto commercio de nossa praça.

CASAMENTOS

Realizaram enlace matrimonial: a senhorinha Julia Ferreira Noval e o sr. José Deoclecio no Gomes Junior; a senhorinha Cecilia Gomes da Conceição e o sr. Manoel Rodrigues Mourão; a senhorinha Haydée Lucas de Rico e o sr. Wolney Alejandro Gioca; a senhorinha Laís Campos e o sr. José C. Cavalleiro; a senhorinha Branca de Araujo Raposo e o dr. Mario Rodrigues Santos.

NASCIMENTO

Foi enriquecido o lar do sportman Darcy Thompson e de sua exma. esposa d. Iracema Landim Thompson, pelo nascimento de um filho que na pia baptismal teve o nome de Darcy Sergio.

—— Sylvia é o nome da interessante menina que veiu enriquecer o lar do sr. Theodorico Silva de Souza Carneiro, official da nossa Marinha de Guerra e de sua exma. esposa d. Virginia Duque Estrada Meyer Carneiro. Por esse motivo, o casal tem recebido innumeras felicitações.

ENFERMOS

Teve alta do Hospital Hespanhol, onde foi submettida a delicada intervenção cirurgica pelo dr. Zeferino Bastos, a sra. Maria de Araujo Motta, esposa do sr. Jayme de Araujo Motta, industrial em nossa praça.

Consul Ildefonso Falcão — O consul Ildefonso Falcão, que se encontrava enfermo, guardando o leito, tem apresentado nestes ultimos dias sensiveis melhoras.

CONFERENCIAS

Realiza-se hoje, ás 20,30 horas, na séde do Instituto Brasileiro de Estomatologia, á Avenida Mem de Sá n. 197, a solennidade da posse da nova directoria dessa sociedade scientifica. A seguir ao acto da posse, fará uma conferencia o dr. L. S. Rosado, sobre o thema: "Algumas verdades sobre a pyorrhéa alveolar".

Martins Capistrano — Transcorre hoje o anniversario natalicio do nosso confrade do "Fon Fon", escriptor Martins Capistrano, um dos valores da geração do Brasil contemporaneo.

LUTO

MISSAS

Na egreja do Carmo, será rezada amanhã, ás 9 horas, missa do primeiro anniversario da morte do saudoso aviador capitão de fragata Djalma Cordovil Petit. Essa cerimonia religiosa é mandada celebrar pela familia do extincto.

—— Realiza-se amanhã, missa de 7º dia por alma de José Stamato, acatado industrial. O acto religioso terá logar na igreja de São Francisco de Paula, ás 9 horas, no altar-mór.

Conselhos Femininos

COISAS DA MODA

Por M Y R I A M

Nem sempre devo dar ás minha leitoras conselhos que as ajudem a preservar a sua belleza. Seria monotono. Assim, passo hoje a dar-lhes algumas informações sobre as coisas da moda, que servirão para guiar-lhes o bom gosto. Trataremos das cores.

Uma das combinações de côres que estarão mais em uso é a do beige com o café. Os trajes beige ostentam enfeites côr de café e os abrigos de baile, de lamé dourado, exhibem pelles côr de café.

Nenhuma bata de casa é tão preciosa e original como a seguinte, que tem todo o encanto das prendas orientaes: calções de setim preto ébano, jáqueta folgada de setim branco marfim e fita de chiffon verde jade. Sob a jaqueta usa-se uma blusa de setim verde jade.

Nenhum guarda-roupa feminino estará completo sem um traje tecido. Agora que a côr azul está tão em voga, os modistas desenharam um bello modelo composto de suit com jaqueta em azul bem pallido e gravata azul escuro com pontos e listas azul claro e cinto. A saia tecida é de azul escuro com pontos ou listas azul pallido.

PELAS SUAS PROTEINAS, O LEITE DESENVOLVE OS MUSCULOS

O dr. Heriberto Lyra, ferido num choque de vehiculos

Na rua Vinte Quatro de Maio, nas proximidades do viaducto da estação de Engenho Novo, hontem, o auto-caminhão n. 3.975, dirigido pelo motorista Breno Ribeiro de Souza, chocou-se com a ambulancia n. 1.337, da Casa de Saude Pedro Ernesto, dirigida pelo chauffeur Cicero Nunes Cordeiro.

Em consequencia do choque os dois vehiculos ficaram com avarias e o dr. Heriberto Pinto de Lyra, que viajava na ambulancia recebeu ligeiros ferimentos pelo corpo.

O chauffeur Breno Ribeiro, o culpado do desastre foi preso e autuado em flagrante pela policia do 19º districto.

Não é funccionario da Marinha

Com referencia a um officio do juiz da 6ª Pretoria Criminal, solicitando que lhe seja apresentado o funccionario do Ministerio da Marinha Augusto Pennaforte, afim de prestar declarações, como testemunha, num processo crime, o almirante Protogenes Guimarães informou áquelle magistrado não ser o referido senhor funccionario do Ministerio que dirige.

CUTIS IMPECCAVEL

V. S.ª tambem poderá ter uma cutis lindissima, livre de manchas, sardas, espinhas, cravos, vermelhidão e cor terrosa da cutis e dos póros dilatados, se cuidar de sua pelle com o famoso Creme Rugol. Contém este creme justamente todos os ingredientes que a sua cutis necessita e que a pelle absorve immediatamente. Eis os effeitos do Rugol :

1—Elimina as rugas e protege a pelle contra os estragos do tempo.
2—Destróe e limpa as impurezas e a excessiva oleosidade da cutis.
3—Corrige os póros dilatados e supprime os cravos.
4—Extingue as sardas, manchas e pannos, deixando a pelle limpa e com nova louçania.
5—Refresca, tonifica e suavisa a cutis.

O Rugol é o creme que os medicos recommendam ás suas esposas e é a maior descoberta de belleza feita nestes ultimos 15 annos.

RUGOL

MOVEIS
EM LIQUIDAÇÃO

DORMITORIOS	350$
	500$
RUA	900$
ALFANDEGA	1:500$
Nº. 111	1:800$

Ondulação permanente 12$

Este coupon Valido Abril e Maio 935... 12$. Systema Europeu 30$. Calista, limpeza pelle, manicura, etc. Inst. X. Ouvidor, 133-1.º

— 22-0090 —

RADIO

RADIO CLUB DO BRASIL

Das 8 ás 10 horas — Discos — Das 10 ás 11 horas — Hora Catholica — Das 12 ás 13 horas — Discos — Das 13 ás 14 horas — Discos — Das 14 ás 16 horas — Discos da "A Melodia" — A's 15 horas; Transmissão do Campeonato Sul-Americano de Natação pelo "Reporter do Ar" — Das 18 ás 20 horas — Chá dansante Das 20 ás 23 horas — Studio — Orchestra, Dirce Baptista, Celia Mendes, Leonel Faria, Alda Verona, Evaristo Coimbra, Floriano Belham, Hervê Cordovil Coronel Belisario e jazz Small Boy e seus rapazes. Das 21 ás 21.15 — Programma "Raio-K". Das 21.30 ás 23.30 horas — "A Voz do Brasil", jornal fallado e musicado da PRA-3, fundado pelo engenheiro Elba Dias, sob a direcção de Baptista Junior. Speaker: Moreira Penna.

RADIO SOCIEDADE GUANABARA

Das 6 ás 9 horas — Transmissão directa da missa á celebrar-se no Vaticano por S. S. Papa Pio XI, em commemoração ao Domingo de Paschoa.

Das 9 ás 10 horas — Discos escolhidos.

Das 11 ás 13 horas — Pinto Filho e Tonip, no programma comico "O Magro e o Gordo" e Discos.

Das 13 ás 16 horas — Programma de estudio, com: Isis Silva, Marilu' Diva, Solange Mára, Odette Amaral, Carmen Silva, Fausto Paranhos, Carlos Santos Mario Moraes, Othelo, Carlos Machado e Conjunto Regional Guanabara.

Das 18 ás 19 horas — Supplemento musical de "Horas Portuguesas".

Das 19 ás 20 horas — Musica variada.

Das 20 ás 20,05 — Palestra do dr. Dias da Motta, sobre o thema: "A advocacia como encargo do estado".

Das 20,05 ás 21 horas — Musica variada.

Das 21 ás 23 horas — Programma "Horas Cariocas", com o concurso de Isis Silva, Aracy de Almeida, Didi Martins, Sylvio Pinto, Fausto Paranhos, Jayme Brito, Kálua e Orchestra Jazz.

THEATRO RECREIO

Companhia Nacional de Revistas da qual faz parte ALDA GARRIDO

HOJE — A's 15 horas — HOJE
1.ª MATINE'E CHIC dedicada ás senhoras

A' NOITE — Duas Sessões —
A's 20 e 22 horas
Continuação do retumbante successo de hontem

"Parei Comtigo !"

A revista de grande successo do formidavel "Speaker" da P. R. A. 9 · CESAR LADEIRA

ALDA GARRIDO em originaes criações artisticas ! ! !

Destacada actuação de ITALA FERREIRA, ZAIRA CAVALCANTI, LEOPOLDO PRATA, JOÃO MARTINS, PEDRO DIAS, HENRIQUE CHAVES, J. FIGUEIREDO, JOÃO FERNANDES e de todo o explendido conjunto ! !

Lindos bailados por EVA TODOR e DECIO STUART ! !

DUAS HORAS DE GARGALHADAS CONTINUAS ! !

Amanhã e Todas as noites : "PAREI COMTIGO !"
O SUCCESSO DOS SUCCESSO ! !

Vão ser reparados dois aviões Belanca

O general Eurico Dutra, director da Aviação, autorizou a Escola de Aviação Militar recolher ao Deposito Cetnral de Aviação os aviões Belanca K-321 e K-323, afim de serem reparados.

CINE-IPANEMA

SON WESTERN ELECTRIC
Telephones : 27-5698 e 27-5699
PRAÇA GENERAL OSORIO

HOJE — A Universal Pictures apresenta
PHILLIPS HOLMES — MARY CARLISLE
— EM —
O ULTIMO GANGSTER

A SELECT apresenta
DAVID MANNERS
— EM —
A PEDRA MALDITA

JORNAL NACIONAL DA D—F—B

HOJE — So na MATINE'E ás 14 horas — INICIO do film em series da Universal "O REI DAS NUVENS" — Harry Langdon na comedia "NA GELADEIRA
UMA SURPRESA PARA A PETIZADA

PREPARADOS DE VALOR DA
FLORA MEDICINAL
(LICENCIADOS PELO DEPARTAMENTO NACIONAL DA SAUDE PUBLICA E SELLADOS DE ACCORDO COM A LEI)
Vendem-se em todas as Drogarias e Pharmacias. — Peçam catalogos scientificos a —
J. Monteiro da Silva & Companhia
MATRIZ: 38 — Rua S. Pedro — 38
Unica filial no Rio: 75 — Rua S. José — 75

CHA' ROMANO
Laxativo brando, util nas prisões de ventre. Póde ser usado diariamente, sem nenhum inconveniente.

LUNGACIBA
Diarrhéa, disentherias, colicas, más digestões, flatulencia, dôres de cabeça, tonteiras e falta de appetite.

PIPER
Medicamento poderoso, indicado para o tratamento das hemorrhoidas.

JURUPITAN
Combate as colicas e congestões de figado, os calculos hepaticos e a ictericia.

MUSA SEIVA
Succo fresco de MUSA SAPIENTUM, que melhor resultado tem produzido na bronchite, tosses, grippes e escarros de sangue.

CARPASINA
Indicado na asthma e na bronchite asthmatica.

O film-fantasia — o grandioso film-operetta que já encantou o Rio — volta á tela para nos deslumbrar!

CHU-CHIN-CHOW em ALI-BABA E OS 40 LADRÕES

"Abre-te, SEZAMO!" — e surgem as riquezas da gruta dos ladrões — e o luxo dos palacios de Bagdad — os bailados exoticos para o Califa — Centenas de "huris" em dansas maravilhosas — Escravas em leilão

Um film da BRITISH GAUMONT — dirigido por WALTER FORDE, com
FRITZ KORTNER - GEORGE ROBEY e ANNA MAY WONG

AMANHÃ no IMPERIO

A Romaria ao Tumulo de Rio Branco

O discurso do orador carioca — Um objecto que pertenceu ao grande chanceller offerecido ao Museu da Cidade

Foi hontem commemorada a data natalicia do Chanceller Barão do Rio Branco, pelo Centro Carioca.

O acto se revestiu de grande relevo e civismo. Sobre o grande monumento do saudoso estadista, os presidentes do Centro Carioca e da Casa de Portugal collocaram riquissimas corôas de flores naturaes.

Usou da palavra, o orador official professor dr. Floriano de Lemos, que produziu notavel oração, toda ella cheia de evocações e saudade, fazendo um historico completo da vida e da obra do grande estadista e diplomata, sendo ao terminar, vivamente cumprimentado pela selecta assistencia.

Em seguida, o dr. José Caetano de Faria, membro da familia Rio Branco, leu interessante poema de sua autoria.

Por fim, falou o professor Ariosto Berna, do "Centro Carioca" que agradeceu a presença dos srs. embaixadores, ministros, representantes officiaes, asociações e varias pessoas gradas.

Ao encerrar-se aquella solennidade civica, todos presentes, jogaram petalas de flores, sob o tumulo de Rio Branco.

UMA OFFERTA VALIOSA AO MUSEU DA CIDADE

Achando-se presente á solennidade o ministro Muniz Aragão, que ali representava o ministro das Relações Exteriores, e antigo auxiliar do saudoso chanceller, teve occasião de se referir a varios detalhes da vida do eminente carioca, em conversa com o professor Ariosto Berna, zelador do Museu da cidade.

Ente os factos que recordou, referiu-se á cadeira de balanço na qual descansava o Barão do Rio Branco, principalmente durante o periodo de sua enfermidade, e onde o illustre chanceller meditou a confecção de muitas de suas magnificas obras, dizendo possuir tal preciosidade historica.

Sciente da finalidade do Museu da Cidade, o ministro Muniz de Aragão teve a gentileza de fazer offerta da preciosa e historica cadeira, áquella instituição de tradição de tudo quanto tenha relação com a vida passada e presente da nossa metropole.

O professor Ariosto Berna, agradeceu e expontanea dadiva do ministro Muniz Aragão.

QUANDO MANDA O CORAÇÃO
Um film opereta com
CAMILLA HORN
GUSTAV FRÖLICH
DIA 24 — no GLORIA

BANACLUB — O Club para creanças mais original do mundo onde tudo é inteiramente gratuito

O BANACLUB será mantido pela FABRICA DOCEVITA que distribue os seus lucros com a gurizada do Brasil, proporcionando-lhes prazeres e diversões nunca vistos neste Paiz.

O BANACLUB não aceita dinheiro. Sómente o dinheiro da Republica da Banalandia, que é distribuido nas caixas do excellente doce Banavita. Com esse dinheiro os meninos se inscrevem no club e poderão usar todos os divertimentos e comprar brinquedos dentro do club.

Já estamos fazendo exposições de alguns brinquedos. Convidamos a gurizada a visitar as exposições em seus proprios bairros.

Vejam as exposições de brinquedos e de Banavita nas seguintes casas:

Fabrica Docevita — Rua Buenos Aires, 87 - Centro
Armazem Oceano — Rua Copacabana, 955 — Copacabana
Casa Americana — Rua Visconde Pirajá, 546 — Ipanema
Armazem Balneario — Rua Marechal Cantuaria, 30 — Urca
A Graciosa — Rua S. Christovão, 223 — Praça da Bandeira
Armazem Globo — Rua São Clemente, 355 — Botafogo
Padaria e Confeitaria Viriato — Rua do Cattete, 319 — Cattete
Armazens Sendas — Avenida 28 de Setembro, 284 — Villa Isabel
Confeitaria Riachuelo — Rua 24 de Maio, 444 — Riachuelo
Bar Imparcial — Rua Archias Cordeiro, 312 — Meyer

"DEVEMOS MAIS UMA VEZ DIZER BEM CLARO:

O BANACLUB é gratuito para todos os meninos e meninas até 15 annos. Não se paga nada para se inscrever como banasocio, apenas dois Banacontos, que se encontram nas caixas de Banavita, juntamente com uma formula de inscripção".

Continua intensa a corrida da meninada para o Banaclub. Inscreveram-se esta semana mais 1068 banasocios, sendo o total até o dia 20 ás 5 horas, 9.806 banasocios.

Copacabana e Leme na vanguarda, com 902 banasocios.

Villa Isabel pulou para a primeira divisão com 335 "banas".

Laranjeiras pulou de 3.ª para a 2.ª divisão com 85 "banas".

1.ª DIVISAO		3.ª DIVISAO	
1 — Copacabana	902	21 — Riachuelo	85
2 — Tijuca	895	22 — Linha Auxiliar	79
3 — Andarahy	798	23 — Engenho de Dentro	78
4 — Botafogo	693	24 — Penha	78
5 — Centro	485	25 — Todos Santos	77
6 — Cattete	483	26 — Rocha	77
7 — Ipanema e Leblon	459	27 — Madureira	72
8 — S. Christovão	457	28 — Irajá	70
9 — Engenho Novo	382	29 — Encantado	70
10 — Villa Isabel	335	30 — Ramos	70
	5.888		756

2.ª DIVISAO		4.ª DIVISAO	
		31 — Quintino	70
11 — Nictheroy	342	32 — Ilhas	65
12 — Meyer	145	33 — Olaria	61
13 — Piedade	139	34 — Pamhoa	56
14 — Rio Comprido	127	35 — Rio Douro	53
15 — Santa Thereza	125	36 — Braz de Pina	51
16 — Gloria	119	37 — Bangu'	46
17 — Gavea	99	38 — Santa Cruz	41
18 — Jacarépaguá	98	39 — Anchieta	37
19 — Sampaio	93	40 — Pavuna	35
0 — Larangeiras	85	41 — Campo Grande	32
		42 — Cascadura	11
	1.372		558

Somma total dos Bairros .... 8.574 Banasocios
Somma total dos Estados .... 1.232 Banasocios
Somma total dos Banasocios inscriptos até 20 de Abril .... 9.806 Banasocios

Leiam com attenção

A inscripção para socios fundadores ficará aberta até 31 de maio, improrogavelmente.

As vantagens de uma inscripção immediata são formidaveis. Para ser banasocio basta telephonar para 23-0669 e 23-4432 dar seu nome e endereço. Depois mandar dois banacontos e preencher a formula de inscripção; ambos se encontram em todas as caixas de Banavita, o doce de bananas, leite e guaraná, que todos gostam.

Agora só são precisos dois banacontos. De 1.º de junho em deante a taxa de inscripção será de 10 banacontos.

Os banasocios n.º 1 de cada rua de todo o Brasil serão socios remidos, nada mais tendo a pagar para o resto da vida.

O Banaclub precisa ter 50.000 banasocios fundadores para ser uma potencia e poder realizar o seu programma. Por isso resolvemos criar a categoria de banasocios honorarios, com regalias especiaes na Republica da Banalandia, para todos os banasocios que trouxerem no minimo quinze novos socios até 31 de maio.

Algumas pessoas scepticas nos têm perguntado se, de facto, este Club vae ser realidade ou se é só reclame. Devemos esclarecer a todas essas pessoas que se trata de uma feliz associação de principios philantropicos com base na industria. A Fabrica Docevita produz doces scientificamente preparados para uma boa e sadia alimentação, sobretudo das crianças. Desejando expandir suas vendas resolveu distribuir com as crianças uma boa parte de seus lucros. E dahi surgiu a idéa da organização do Banaclub onde as crianças encontrarão um ambiente seu, em magnifico parque de diversões, cinema com fitas educativas, piscinas, brinquedos de toda especie, livros infantis, toda uma completa organização moderna, nunca vista no Brasil, para a criança se divertir no seu Club, á vontade, livre de todas as peias.

Tudo isso a criança terá de graça, sem pagar um nickel, porque na Republica da Banalandia só circulará o dinheiro da Republica, banacontos e banaferros. A unica obrigação é dar preferencia aos doces da Fabrica Docevita, que generosamente devolve ás crianças, sob a fórma de divertimentos, os lucros obtidos com uma maior producção.

O Banaclub, portanto, é a mais positiva das realidades e marcará época no Brasil proporcionando ás crianças diversões que ellas só viam, até aqui, no cinema, e que amanhã estarão á sua disposição, no seu proprio Club.

Inscreva seus filhos e filhas hoje mesmo no Banaclub. E' um dever de todos os paes de familia dar ás crianças um prazer que elles só poderiam ter á custa de muito dinheiro. Basta dar preferencia aos doces da Fabrica Docevita, nada mais.

A inscripção pode ser feita pelos telephones 23-0669 e 23-4432, das 9 ás 18 horas, todos os dias inclusive hoje, domingo.

Sem gastar um nickel aproveitem esta emissão de banacontos para ser socio fundador do mais original club do mundo Telephone para 23-0669 e 23-4432. Não custa nada, não recebemos dinheiro, ao contrario, a Fabrica Docevita distribue dinheiro nas caixas de Banavita

DEPOIS DA GRIPPE VEM A TOSSE

e depois da tosse, ás vezes, a tuberculose. Proteja-se das tosses e bronchites com o Peitoral Aklina, o poderoso calmante e desinfectante de confiança dos medicos. E' economico por ser altamente concentrado. Dep., ARAUJO FREITAS & C., RIO

PEITORAL AKLINA

Um Incidente na Faculdade de Medicina

Em torno da cadeira de Medicina Tropical — O protesto de um livre docente

Tendo vagado a cadeira de Medicina Tropical, o ministro da Educação, por indicação do sr. Leitão da Cunha, director da Faculdade de Medicina, nomeou para regel-a interinamente, o dr. Raul de Almeida Magalhães. extranho á cadeira e ao seu quadro de livre docencia.

Este acto do ministro da Educação, por indicação do dr. Leitão da Cunha, provocou protestos no meio medico, como se v[ê] dos telegrammas abaixo tran[s]criptos, de autoria do dr. Her[al]do Maciel, livre docente da referida cadeira e prejudicado com o acto do director da Faculdade de Medicina:

"Ministro Educação Saúde Publica. Na qualidade docente livre Medicina Tropical venho perante v. ex. protestar contra escolha dr. Raul Almeida Magalhães, elemento extranho á cadeira, para regel-a interinamente, postergando direito me assiste ou a um dos demais docentes. Razão allegada director Escola Medicina, dr. Raul Leitão da Cunha, não poder indicar um dos docentes porque todos são candidatos concurso não procede, porque não fui, não sou e não serei concurrente ás proximas provas. — (a.) Dr. Heraldo Maciel, docente livre de Medicina Tropical na Escola de Medicina da Universidade do Rio de Janeiro".

"Dr. Raul Leitão da Cunha — Escola de Medicina — C[om]m[u]nico acabo enviar protesto ao ministro Educação contra acto arbitrario v. ex. indicando elemento extranho á cadeira de Medicina Tropical para regel-a interinamente, com esbulho direito assiste aos docentes. — (a.) Dr. Heraldo Maciel".

"O Pão Nosso", dia 29, no Rex

A proxima estréa da United Artists, no Rex, vae dar-se ainda este mez. Dia 29. E será — como já noticiámos — "O Pão Nosso", o film de King Vidor que está merecendo, em toda a parte onde vem sendo exhibido, homenagens excepcionaes.

"O Pão Nosso" veiu pôr em fóco, no cinema, a questão mais palpitante da humanidade, a questão da subsistencia dessa humanidade, do pão garantido para o dia de amanhã, que se afigura, aos olhos de todos, muito pouco promettedor...

Em "O Pão Nosso", King Vidor põe em jogo todos os seus largos recursos de scenarista e de director.

E' o film que elle ambicionava de ha muito fazer. Quando viu que nenhuma empresa lhe financiava a tarefa, elle mesmo assumiu mais esse encargo. Financiou, escreveu, dirigiu e até mesmo interpretou "O Pão Nosso"...

Esse será o proximo film da United, no Rex. Dia 29.

O Thesouro pagará

Amanhã, segunda-feira, [na] Pagadoria do Thesouro Nacional serão pagas as seguintes folhas do decimo nono dia do Montepio Civil da Viação: [...] E a K.

Os 5 pontos de superioridade de ESSOLUBE

☆ MENOR CONSUMO
Reabastecimentos menos frequentes—maior economia.

☆ MAIOR DURAÇÃO
Conserva o seu poder lubrificante por maior tempo—minimo desgaste.

☆ RESIDUO MINIMO
Mantem o motor internamente limpo—garante maxima força.

☆ FLUIDEZ INALTERAVEL
Circula livremente—arranque immediato.

☆ VISCOSIDADE CONSTANTE
Resiste ás variações de temperatura.

Como corre o oleo,

ASSIM CORRERÁ O CARRO

O funccionamento do motor de um automovel depende da qualidade do lubrificante nelle utilisado. Nenhum lubrificante proporcionará efficiencia si não possuir o conjuncto das cinco propriedades enumeradas á esquerda.

ESSOLUBE é conhecido como o "lubrificante das cinco estrellas," porque é o unico que possue *TODAS* as cinco qualidades essenciaes a uma perfeita lubrificação. Offerece, por isso, uma protecção e efficiencia jámais alcançadas por outros lubrificantes.

Resultado de um novo processo de fabricação, que tem a prestigial-o as maiores autoridades em petroleo, ESSOLUBE dará nova vida a qualquer carro. Peça-o e convença-se por si proprio.

Exija ESSOLUBE. Não acceite outro.

● ESSOLUBE substitue o "Standard" Motor Oil e não custa mais.

Essolube

STANDARD — LUBRIFICANTE PARA AUTOMOVEIS

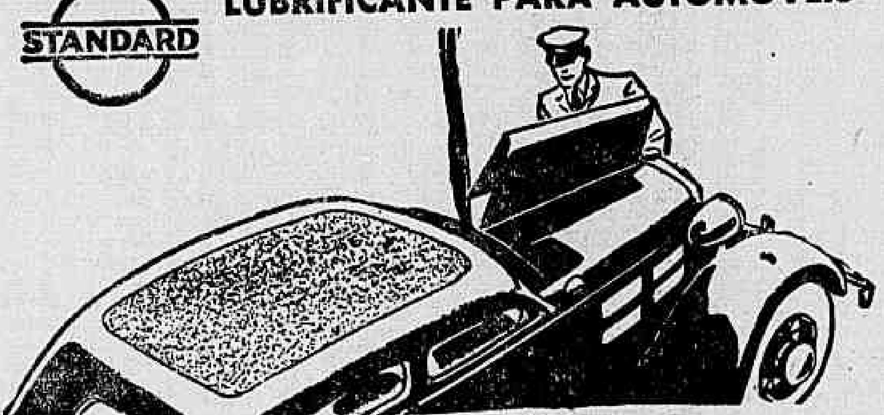

STANDARD OIL COMPANY OF BRAZI[L]

Amanhã

Segredos da Grande Guerra revelados pela 1.ª vez

Espionagem e contra-espionagem que causam a morte de milhares de soldados

E' FORMIDAVEL ! ! !

EXTRAORDINARIO

SURPREENDENTE

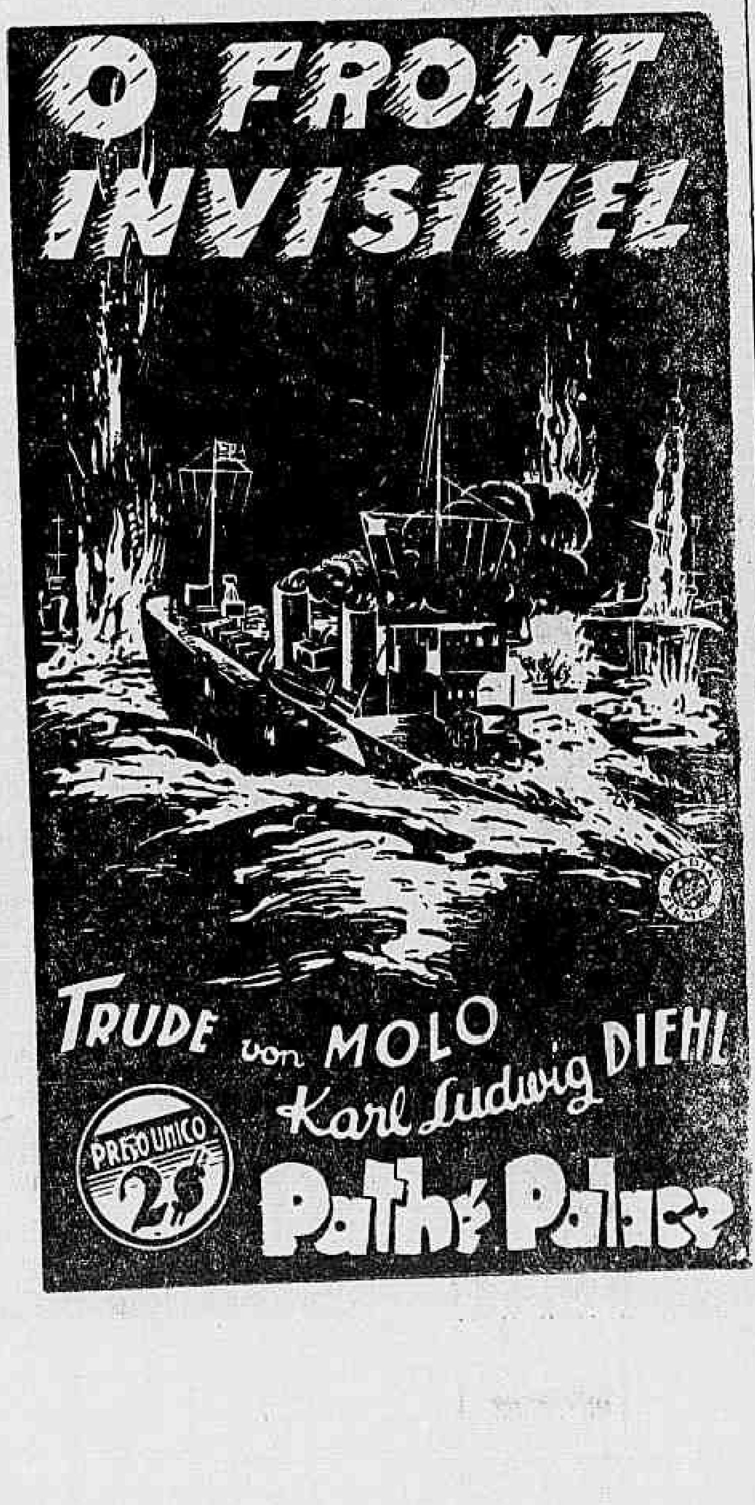

A Warner Bros, apresentará "Miss Generala" dia 29 no Palacio Theatro

Dick Powell diz coisas adoraveis a Ruby Keeler... em hawaiiano — E augmenta a poesia do scenario de "Miss Generala", um poema-musical, dirigido por Borzage

Ruby Keeler e Dick Powell são os principaes interpretes de "Miss Generala", que o Palacio Theatro começará a exhibir no dia 29

"Miss Generala" (Flirtation Walk) inicia-se com o rythmo mavortico de tampore, fazendo correr por todos um frenesi de enthusiasmo e, logo a seguir entra no romance enternecedor, escolhendo a exotica belleza de uma dansa de amor de Hawaii como o ambiente para Dick Powell e Ruby Keeler, trocaram o seu primeiro beijo, que canta e se prolonga com o queixume de uma guitarra hawaiina... E Dick Powell, com um charme novo para as suas "fans" canta coisas ternas, diz uma porção de adoraveis loucuras a sua encantadora companheira... em hawaiiano. Os scenarios são copiados do panorama do Paraiso e mostra-nos os recantos mais poeticos da ilha magica, mostra-nos a vida livre de dramas, alegria e ingenuidade dos naturaes nos seus enternecedores "aluas", festa indigena que tem a cadencia que nossos nervos pedem para soffrer deliciosamente... E sente-se que commandando o celluloide, modificando os artistas, derramando poesia e mel por todas as coisas está um homem, um genial poeta que escreve todos os seus inegualaveis poemas com a "camera": Borzage...

Importante Companhia offerece

a cavalheiros optima occasião para ganhar dinheiro. Serviço simples. Apresentar-se á rua do Ouvidor, 75, loja, das 9,30 ás 11,30.

Atropelado por automovel

O commerciario Onofre de Carvalho de 17 annos, morador na Villa Regula, foi colhido por um automovel na Avenida Pasteur, esquina da rua General Severiano, soffrendo ferimentos no labio superior e na orelha direita.

A victima foi soccorrida pela Assistencia.

O vice-director de Navegação da Armada

Das funcções de vice-director de Navegação da Armada foi dispensado o capitão de mar e guerra Appio Torquato Fernandes do Couto.

Vae fazer parte de uma commissão

Para fazer parte da commissão que irá inventariar todos os bens patrimoniaes da União, foi designado o capitão de corveta, contador naval, Manoel Pinto Ribeiro Espindola.

Colhido por bonde

Na rua Visconde de Itaborahy, um bonde colheu o carteiro Antonio Egypto Tavares, de 25 annos, morador á rua das Pedreiras nº. 51, causando-lhe um ferimento contuso no frontal e no thorax.

A Assistencia soccorreu-o.

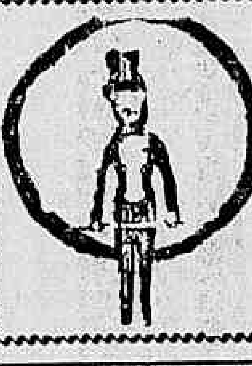

TERNOS E CAMISAS PARA VERÃO

SO' NA

Alfaiataria Vantajosa

onde encontrará tudo a prazo

93, RUA BUENOS AIRES, 93

Tel. 3-3993

Secção Economica do DIARIO CARIOCA
DIRECÇÃO, F. J. TEIXEIRA LEITE

Diario Economico

NOTA DO DIA:

ECONOMIZAR

A sympathia com que a opinião publica recebeu as declarações do sr. Souza Costa sobre a necessidade urgente do saneamento financeiro pelo rigoroso equilibrio orçamentario mostra bem que o paiz está desejoso de ver impressos novos rumos na direcção da Thesouraria Federal.

O fortalecimento da balança de pagamento pelo augmento da exportação, o equilibrio orçamentario pela compressão das despesas são os dois pontos basicos de qualquer politica tendente a restaurar a situação economico-financeira do paiz. Se vehementes têm sido os esforços do governo na collimação do primeiro daquelles objectivos, circumstancias diversas impediram que até hoje fosse executada qualquer medida séria em relação ao segundo.

Agora mesmo o governo se vê a braços com o caso criado pelo augmento dos vencimentos dos militares. E' de esperar que a Camara dos Deputados saiba, no seu alto patriotismo, accommodar a pretensão dos militares com os legitimos interesses da collectividade, superiormente expostos pelo illustre titular da Fazenda no discurso de Porto Alegre.

Não é possivel esconder as inquietações que assaltam a todos que de boa mente, collocados em plano superior ás paixões e ás considerações subalternas, examinam o panorama financeiro que apresenta o Brasil neste momento. Tendo de arcar com o pagamento de vultosas obrigações contraidas pelos governantes do passado, com uma situação cambial difficilima, torna-se necessario resistir corajosamente a qualquer desvio na politica de economias.

BOLETIM DIARIO DE INFORMAÇÕES ECONOMICAS

Communicado do Escriptorio de Informações do Departamento Nacional da Industria e Commercio:

INTERCAMBIO COMMERCIAL FRANCO-BRASILEIRO

Nos dois primeiros mezes do anno em curso, a França importou mercadorias no valor total de 3.693.582 mil francos e exportou no de 2.778.198 mil francos, verificando-se na sua balança commercial com o mundo, um saldo negativo de 915.384 mil francos. Em relação a 1934, as suas importações foram maiores, registrando-se para menos uma differença de 667.064 mil francos. As exportações tambem baixaram, constatando-se uma diferença para menos, em 1935, de 256.600 mil francos. No mesmo periodo de tempo, a França importou mercadorias do Brasil, na importancia de 68.475 mil francos e exportou para o Brasil, no valor de 19.689 mil francos. Comparando-se as importações francezas de mercadorias brasileiras em 1934 e 35, observa-se que o anno em curso foi muito favoravel á balança commercial do Brasil, pois que a França importou mais do que em 1934, 27.984 mil francos. Por sua vez, as exportações francezas para o Brasil augmentaram muito este anno, registrando-se uma diferença para mais, em relação ao anno passado, de 13.524 mil francos. Nos dois mezes em apreço, a França comprara menos do que em 1934, á Allemanha (96 milhões de francos), á Argentina, á Dinamarca e ao Egypto (21 milhões e meio), á Hespanha (21 milhões e meio), aos Estados Unidos 180 milhões e meio), á Grã-Bretanha (5 milhões e meio), ás Indias Inglezas, á Rumania e á Belgica (58 milhões), á União Sul-Africana (37 milhões e meio). E augmentou as suas compras no Brasil (mais 2 milhões) no Canada, (mais 26 milhões e meio), e em Portugal (mais 13 milhões). No tocante ás vendas, augmentou-as para a Allemanha (mais 46 milhões e meio) para o Brasil e Dinamarca (mais 28 milhões e meio) para a Hespanha, Portugal, Suecia e U. R. S. S. (mais 15 milhões e 8 decimos). Do exposto verifica-se que o intercambio franco-brasileiro tomou maior vulto no anno findo ao curso normal das transações.

A CULTURA ALGODOEIRA EM MINAS GERAES

Em 1933 (anno agricola 1933-34) foram installados dois campos de cooperação, um em Leopoldina, com a firma Serraria S. José Ltda., com cerca de 6 hectares e outro em Bocayuva, Granjas Reunidas, com a firma Dolabella, Portella & Cia. Ltda., com a area de 43.2 hectares. O primeiro foi suspenso por falta de interesse dos proprietarios e o segundo, apesar de ter sido preparado o terreno fóra da época e ás correrias, num anno excessivamente secco, não recebendo a maior area plantada uma unica chuva, apresentou um resultado, que se não foi optimo, é altamente animador. A producção montou em 22,051 kilos de algodão em caroço, com a média por hectare de 510 kilos ao custo de $560 o kilo de producção, dando um lucro liquido de 20:047$389, computadas todas as despesas, conforme conta cultural. O algodão foi um dos melhores produzidos no Estado, alcançando a classificação: typo 1, 33 fardos; typo 2, 21 fardos; typo 3, 1 fardo. Tão auspicioso foi o resultado que a firma resolveu, em 1934 (anno agricola 1934-35) elevar a area para 400 hectares.

Em 1934 (anno agricola 1934-35) foram installados e estão em funccionamento 12 campos de cooperação, nos municipios: Itajubá, Machado, Lavras, Pitanguy, Sete Lagôas, Corintho, Bocayuva, Araxá, Uberlandia e Araguary, numa area total de 358.8 hectares. Além dessa cooperação mantem a Inspectoria semi-cooperação com alguns interessados.

Distribuição de sementes — Apesar de ser a distribuição, em 1934, a maior que já se fez no Estado, 359.892 kilos, representa uma insignificancia, não comportando mesmo, a producção della resultante, a terça parte das necessidades da industria mineira. Para satisfazer o consumo das fabricas do Estado é preciso uma distribuição de .... 1.200.000 kilos, aproximadamente. A distribuição em 1934 alcançou 98 municipios e mais de 300 interessados, para uma area approximada de 25.200 hectares em cultura. Para essa distribuição concorreram: a Inspectoria com 241.608 kilos; a Estação Experimental de Sete Lagôas com 6.204 kilos; o Campo de Sementes de Uberlandia com 32.130 kilos; o Campo de Sementes de Pitanguy com 6.960 kilos. A semente toda foi rigorosamente expurgada e grande parte passou pelo nosso laboratorio de sementes, para analyse; recebeu embalagem especial, saccaria nova e estampada, com peso certo, selados, levando, a cada sacco, instrucções claras para a cultura do algodoeiro. Foi a primeira vez que se procedeu a venda de sementes de algodão em Minas.

Relações com a Secretaria da Agricultura — A esse respeito o relatorio da Inspectoria Regional faz as seguintes declarações que bem demonstram o interesse com que o governo mineiro está apoiando o fomento da cultura algodoeira no Estado: "A Secretaria de Agricultura tem nos facilitado tudo para o bom andamento do serviço, feito até muito mais do que lhe era exigido pelo accordo: ampliou do [illegible] de 100:000$000 para réis [illegible]0:000$000, concedeu um auxilio especial de 20.000$000 para acquisição de machinas e insecticidas, cedeu um pavilhão para a installação do Posto de Expurgo e despendeu nelle cerca de 20:000$000 em adaptações; permittiu a applicação do terço da renda que lhe pertencia; auxiliou a acquisição das terras em Sete Lagôas, para a nova localização da Estação Experimental; tem feito, ás suas expensas, propaganda pelo radio e pela imprensa da cultura algodoeira; está procurando a troca de terras em Pitanguy para melhorar a propriedade onde se acha installado o Campo de Sementes, e vem nos dando todo o apoio que precisamos".

PARA'

BELÉM, 20 (E. I.) — Pelo vapor "Itapé", da Companhia Costeira, a Praça do Pará remetteu o mostruario do Estado que vae figurar na Exposição Internacional de Poznam.

PARANA'

CURITYBA, 20 (E. I.) — O café em grão está sendo cotado a 15$600. Os demais productos não soffreram alteração nas cotações.

• • •

Sobre o registo das minas no Ministerio da Agricultura

O Departamento de Producção Mineral pede-nos a publicação do seguinte communicado:

"De accordo com o Codigo de Minas, promulgado pelo decreto n. 24.642, de 10 de julho de 1934, o proprietario de uma mina em actividade, que quizer por em segurança os seus direitos sobre a mesma, terá de manifestal-a ao Poder Publico até 20 de julho de 1935.

Igualmente os proprietarios de terrenos onde existem jazidas mineraes deverão manifestal-as, de accordo com o estipulado no art. 10 do citado Codigo. Este manifesto, que deverá ser feito dentro do mesmo prazo, comporta duas phases:

1ª) justificação perante o juiz de direito da Comarca da situação da jazida;

2ª) remessa ao Ministerio da Agricultura dos autos julgados pelo juiz, acompanhados das respostas aos quesitos de a) a f) do item IV do art. 10 do Codigo de Minas.

No caso de se tratar de mina, isto é, de jazida que esteve ou está em exploração, deverá ser feita justificação do mesmo modo e enviados os autos ao Ministerio da Agricultura com as respostas dos quesitos de a) a f) do item III do art. 10 do referido Codigo.

A remessa em ambos os casos será feita em requerimento em que se pede o registro da jazida ou mina.

No artigo 10 do Codigo de Minas, abaixo transcripto, acha-se descripto o processo completo do manifesto e registro.

"Art. 10 — Os proprietarios das jazidas conhecidas e os interessados na pesquisa e lavra dellas por qualquer titulo valido em direito, serão obrigados a manifestal-as dentro do prazo de um (1) anno contado da data da publicação deste Codigo e na seguinte fórma:

I) terão que produzir, cada qual por si, uma justificação no juizo do fôro da situação da jazida, com a assistencia do orgão do ministerio publico, consistindo dita justificação, para uns e outros, na prova da existencia, natureza e condições da jazida por testemunhas dignas de fé, e da existencia, natureza e extensão dos seus direitos sobre a jazida por documentos com efficacia probatoria, devendo entregar-se á parte os autos independentemente de traslado;

II) terão que apresentar ao Governo Federal a justificação judicial de que trata o n. I e mais dados sobre a existencia, natureza e condições da jazida de que se occupam os numeros seguintes;

III) em se tratando de mina:

a) estado, comarca, municipio, districto e denominação das terras em que está situada a mina;

b) breve historico da mina, desde o inicio da exploração, ou, pelo menos, nos ultimos annos;

c) breve descripção das installações e obras de arte, subterraneas e superficiaes, destinadas á extracção e ao tratamento do minerio;

d) quantidade e valor dos mineraes ou dos metaes extraidos e vendidos annualmente, desde o inicio da exploração, ou, pelo menos, nos ultimos annos;

e) nome da empresa que a explora e a que titulo;

f) nome ou nomes dos proprietarios do solo.

c) provas da existencia da jazida, a saber: um caixote com amostras do minerio (em garrafas, se se tratar de substancia liquidas ou gazosas), planta da jazida (embora tosca, mas de preferencia em escala metrica), e, sendo possivel, relatorios, pareceres, photographias e mais esclarecimentos sobre a existencia da jazida;

d) modo de occorrencia da jazida, isto é, descripção (quanto mais minuciosa, melhor) da jazida e seus arredores, e a area, embora approximada, em metros quadros, occupada pela jazida ou seus afloramentos, onde quer que o minerio seja notado a simples vista ou por excavação superficiaes;

e) situação topographica da jazida, isto é, distancia e obstaculos de communicação a vencer entre a jazida e o caminho mais proximo, natureza desse caminho e sua distancia até encontrar o ponto mais accessivel servido por estrada de ferro ou de rodagem ou por porto de embarque em rio ou mar, e, sendo possivel, uma planta (embora tosca, de preferencia em escala metrica) que represente o que acaba de ser dito;

IV) em se tratando de jazida:

a) estado, comarca, municipio, districto e denominação das terras em que está situada a jazida;

b) natureza da jazida, descripta em condições de poder ser esta classificada de accordo com o art. 2º;

f) nome ou nomes dos proprietarios do sólo e dos interessados na jazida a outro titulo que não o de propriedade, e a que titulo o são.

O Codigo de Minas (Decreto n. 24.642, de 10 de julho de 1934) e o decreto de faiscação (n. 24.193, de 3 de maio de 1934) constituem um fasciculo que pode ser obtido gratuitamente na séde do Serviço de Fomento da Producção Mineral, á Avenida Pasteur n. 404, Rio de Janeiro, podendo tambem ser enviado a quem o solicitar áquelle Serviço.

Encontra-se tambem no commercio uma versão ingleza do referido Codigo de Minas."

• • •

O NOSSO CAFE' NOS ESTADOS UNIDOS

O mercado está melhorando

NOVA YORK, 20 (U. P.) — O mercado do café a termo progrediu moderadamente no fim da semana em consequencia de se ter verificado alguma procura do producto nos mercados europeus e de ligeiro augmento das vendas.

O typo Santos ganhou de um a dezeseis pontos, emquanto o typo Rio subia de vinte e cinco a trinta.

A noticia de que o Brasil tinha suspendido as restricções cambiaes sobre artigos de exportação estimulou o mercado.

Moscoso Castro & C. Ltd.
CASA BANCARIA
DEPOSITOS, EMPRESTIMOS E DESCONTOS A'S MELHORES TAXAS
RUA DA ALFANDEGA, 51
TEL. 23-3937 — RIO DE JANEIRO

Informações Financeiras e Commerciaes

CAMBIO

O mercado de cambio official, hontem, abriu e regulava estacionario e sem maior interesse no curso das taxas declaradas. Assim é que, o Banco do Brasil, como na vespera, iniciou os saques a 57$047 por libra e as compras a 56$220. Esta moeda era cotada a 57$636, por cabogramma e a 57$420, á vista. O franco vigorava a $780 e o escudo a $520, á vista. Assim fechou o mercado calmo, ao meio dia.

TABELLA OFFICIAL DO BANCO DO BRASIL

A 90 d|v. — Londres, 57$047.
A' vista — Londres, 57$420; Nova York, 11$840; Paris $780; Suissa, 3$825; Allemanha, réis 4$765; Italia, $980; Portugal, $520; Hespanha, 1$615; Belgica, ouro, 2$005; Buenos Aires papel, 3$530; Montevidéo, réis 5$350 e Hollanda, 7$980.
Cabogramma — Londres, réis 57$636.

AS TAXAS PARA A COMPRA DE COBERTURAS FORAM AS SEGUINTES ..

A 90 d|v. — Londres, 56$220; e Nova York, 11$510.
A' vista — Londres, 56$620; Nova York, 11$610; Paris, $750; Italia, $930; Allemanha, 4$615; Portugal, $510; Hespanha, réis 1$565; Hollanda, 7$835; Suissa, 3$745; Belgica, 1$935; Buenos Aires, ouro, 3$380 e Montevidéo, 4$850.
Cabogramma — Londres, 56$820 e Nova York, 11$660.

OURO FINO

O Banco do Brasil comprava a gramma de ouro ao preço de 18$200, na base de 1.000|1.000, isto é, em barra ou amoedado.

CAMBIO LIVRE

O mercado cambial livre, hontem, abriu e funccionou em posição frouxa, devido as recentes altas reveladas nas moedas e consequentemente a baixa de taxas. Assim os bancos sacavam á 80$900 por libra; a 16$650 por dollar e a 1$100 por franco e adquiriram coberturas a 79$900; a 16$450 e a 1$000, respectivamente, tendo o reichsmark regulado á vista a 6$750 e escudo a $740. Nessas bases fechou o mercado mal collocado e com tendencias de proseguir ainda mais nessas condições frouxas.

AS TAXAS DE CAMBIO LIVRE NOS BANCOS ESTRANGEIROS FORAM AS SEGUINTES

A 90 d|v. — Londres, 57$047; Nova York, 16$650; Paris, réis 1$100.
A' vista — Londres, 80$850 a 81$000; Nova York, 16$660 a 16$700; Allemanha, 6$700 a réis 6$700 a 6$750; Paris, 1$100 a 1$102; Italia, 1$385 a 1$400; Portugal, $736 a $740; provincias, $743; Hespanha, 2$280 a 3$315; provincias, 2$290; Hollanda, 11$280 a 11$285; Belgica, ouro, 2$830 a 3$835; papel, $567; Suecia, 4$200; Suissa, 5$390 a 5$400; Slovaquia, $702 e $705; Austria, 3$210 a 3$230; Rumania, $176; Buenos Aires, papel, 4$280 a 4$300; Montevidéo, 6$600; Dinamarca, 3$640 e Registermark, 4$030.
Cabogramma — Londres, 81$200; Nova York, 16$750 e Paris, 1$107.

CAMARA SYNDICAL

Curso de cambio official e livre

A' vista — Londres, 57$065 e 80$662; Paris, 1$097; Italia, 1$380; Allemanha, 5$122; Portugal, $734; Belgica, ouro 2$819; papel, Hespanha, 2$275; Suissa, 5$400; Slovaquia, $698; Nova York, 11$812 e 16$610; Montevidéo, 6$550; Buenos Aires, papel, 4$260; Registermark, 4$006 e Japão, 4$776.
Moedas — Libra, papel, réis 80$745; dollar, 16$555; franco, 1$094; nickel, 1$100; prata 1$090; marco, 6$135; papel réis 5$954; escudo, $748; peso argentino, 4$179; peseta, 2$265; peso uruguayo, 6$500; lira, 1$371; prata, 1$358; shilling austriaco, 3$200; idem, papel, 3$200

CAMBIO EXTERIOR

Abertura de Londres

Sobre Nova York, 4.85,12; Allemanha, 12,05; Paris, 73,62; Hollanda, 7,19; Suissa, 15,01; Hespanha, 35,50; Italia, 58,50; Belgica, 28,66; Portugal, 110,000 centimos por libra.

FECHAMENTO DE LONDRES

Sobre Nova York, 4.85,12; Allemanha, 12,05; Paris, 73,62; Hollanda, 7,19; Suissa, 15,01; Hespanha, 35,50; Italia, 58,50; Belgica 28,66; Portugal, 110,000 centimos por libra.

ABERTURA DE NOVA YORK

Sobre Londres, 4.855,32; Allemanha 40,28; Paris, 6.50,50; Hollanda, 67,52; Suissa, 32,36; Hespanha, 13,67; Italia, 8,30; Belgica, 16,94; dollares por libra.

CAFE'

O mercado de café hontem abriu e regulou firme, porém com os preços inalterados. Tanto assim, que o typo 7, vigorava na taboa á base de 11$800 por dez kilos, orçando as vendas na abertura por 2.302 saccas. Durante o dia venderam-se mais 963, num total de 3.265 contra 3.274 saccas do dia anterior. Não houve movimento nem de embarques nem de entradas na vespera, fechando o mercado ainda firme e inalterado.

COTAÇÕES POR DEZ KILOS

Typo 3 — 13$800; Typo 4 — 13$300; Typo 5 — 12$800; Typo 6 — 12$500; Typo 7 — 12$500; Typo 8 — 11$800; Idem em 1931 — 16$000.

IMPOSTOS

Imposto do Estado do Rio, 5$000; idem de Minas Geraes 3$300; paula de 15 a 21 do corrente, 1$210.

IMPOSTOS

Entradas...... —
Total —
Idem anno passado, 3.311; Desde o 1º do mez, 172.132; Média, 9.479; Do 1º de julho 2.294.928; Média, 7.886; Do 1º de julho anno passado, ... 2.761.920.
Café revertido ao stock desde o 1º de julho, 53.051; Café retirado do mercado desde o 1º do mez —
Embarque, —
Idem anno passado, 7.713; Desde o 1º do mez, 156.115; Do 1º de julho, 1.840.553; Idem anno passado, 2.470.406; Stock, 487.036; Menos consumo local do dia 18-4-35. —
Existencia, 487.036. Idem anno passado, 749.832.

MERCADO A TERMO

1º pregão

Mezes — Vend. — Comp. — Diff.
Abril: 11$625 — 11$550 — subiu $75; Maio: 11$400 — 11$300 — inalterado; Junho: 11$300 — 11$200 — subiu $50; Julho: 11$225 — 11$075 — inalterado; Agosto: 11$200 — 11$050 — subiu $50; Setembro: 11$125 — 11$050 — subiu $50.
Vendas — 1.500 saccas.
Posição — Firme.

MERCADO DE SANTOS

Feriado

MERCADO DE VICTORIA

Entradas — 5.384.
Desde o 1º do mez, 5.384; Do 1º de julho, 1.149.804.
Entradas —
Desde o 1º do mez, 69.495; Do 1º de julho, 1.181.967.
Existencia, 181.622.
Idem anno passado, 266.767; Preço typo 7|8, 11$000. Mercado: calmo.

ASSUCAR

Esteve, hontem, regularmente movimentado, o mercado de assucar, que regulava em condições de firmeza e cujos negocios se faziam em escala relativamente desenvolvida. Cotaram-se os preços nas bases de vespera, fechando o mercado, dessa forma, ainda firme.

MOVIMENTO ESTATISTICO

Entradas 8.584 saccos, sendo 6.000 de Pernambuco, 1.834 de Sergipe e 750 de Campos.
Saidas: 7.981. Existencia ... 99.212 ditos

COTAÇÕES POR 10 KILOS

Branco crystal de 50$ a 51$000; branco chrystal de Sergipe, 49$ demerara, de 47$500 a 48$; mascavo, de 41$ a 42$.

ALGODÃO

Permanecia ainda, hontem, esse mercado a funccionar calmo, mas os negocios eram feitos em regular vulto. Os preços continuavam nas mesmas bases e com as mesmas caracteristicas do da anterior e assim o mercado se prorogou até ao fechamento inalterado.

MOVIMENTO ESTATISTICO

Entradas: 571 fardos, sendo .. 175 da Parahyba, 262 de Maceió e 133 de Sergipe. Saidas 305.
Stock: 8.440 ditos.

COTAÇÕES POR 10 KILOS

Fibra longa — Seridó: Typo 3 54$ a 55$; typo 4, 53$ a 54$.
Fibra média — Sertão: Typo 3, 51$ a 52$; typo 5, 48$500 a 49$500.
Ceará:
Typo 3, Nominal; typo 5, — 47$500 a 48$.
Fibra curta — Mattas.
Typo 3, Nominal, typo 5, 43$ a 49$500.
Fibra curta — Paulistas.
Typo 3, 45$; typo 5, 44$.

Movimento Maritimo

VAPORES ESPERADOS

DA EUROPA

Marselha e esc., "Alsina" .. 23
Havre e esc., "Eubée" .. 24
Antuerpia e esc., "Olympier" 24
Hamburgo e esc., "Gen. Artigas" 26
Londres e esc., "H. Brigade" 29
Genova e esc., "Augustus" .. 30
Rotterdam e esc., "Montfuland" 30
Hamburgo e esc., "Cap. Arcona" 30

DOS ESTADOS UNIDOS

N. Orleans e esc., "Delval-
Idem, "Pan American" 23
Nova Orleans e Japão, Santos Maru" 23
Philadelphia e esc., "Collingsworth" 27
S. Francisco e esc., "West Ivis" 27

DO RIO DA PRATA

Rio da Prata, "Alranza" .. 21
Rio da Prata, "Londonier" 22
Idem, "High. Chieftain" .. 23
Idem "Avila Star" 23
Idem, "Alwaki" 23
Idem, "A. Delfino" 24
Idem, "Valparaizo" 24
Idem, "Southern Prince" . 25
Idem, "Belle Isle" 29
Idem, "Maasland" 29
Rio da Prata, "Aura" 29
Idem "Asturias" 30
Idem, "Neptunia" 30

DE CABOTAGEM

P. Alegre e esc., "Bocaina" .. 2[illegible]
P. Alegre e esc., "Itaberá". 21
P. Alegre e esc., "Aratimbó" 23
Belém e esc., "Itahité" ... 24
Laguna e esc., "Anna" .. 27
P. Alegre e esc., "S. Negra" 29
Cabedello e esc., "Araraguara" 30

VAPORES A SAIR

PARA A EUROPA

Southampton e esc., "Arlanza" 21
Antuerpia e esc., "Londonnier" 22
Londres e esc., "High. Chieftain" 23
Londres e esc., "Avila Star" 23
Rotterdam e esc., "Alwaki" 23
Finlandia e esc., "Valparaiso" 24
Hamburgo e esc., "A. Delfino" 24
Finlandia e esc., "Aura" .. 29
Rotterdam e esc., "Haasland" 29
Havre e esc., "Belle Isle" .. 29
Hamburgo e esc., "Bagé". 30
Southampton e esc., "Asturias" 30
Prieste e esc., "Neptunia" 30

PARA OS ESTADOS UNIDOS

N. Orleans esc., "Saugerties" 22
N. Orleans e esc., "B. Aires Maru" 24
Philadelphia e esc., "Colhingsworth" 25
Nova York e esc., "Southern Prince" 25
Baltimore e esc., "Culberson" 25
N. Orleans e esc., "Nyhora" 25
S. Francisco e esc., "W. Cumago" 29

PARA O RIO DA PRATA

Rio da Prata, "Vigo" 20
Idem, "Argentina" 20
Rio da Prata, "Alsina" .. 23
Rio da Prata, "Eubée" .. 24
Rio da Prata, "Gen. Artigas" 26
Idem, "Pan America" .. 26
Idem, "Campos Salles" 26
Rio da Prata, "H. Brigade" 29
Rio da Prata, "Cap. Arcona" 30
Idem, "Montperland" 30
Idem, "Augustus" 30

CABOTAGEM

Recife e esc., "Portugal" . 21
Antonina e esc., "Tieté". 21
Maceió e esc., "Portugal". 23
Recife e esc., "Breanla" .. 24
Laguna e esc., "Carl Hoepecke" 24
P. Alegre e esc., "Cte. Capella" 24
Cabedello e esc., "Aratimbó" 28
A. Branca e esc., "Corcovado" 26
Antonina e esc., "Victoria" 23
P. Alegre e esc., "Itahité". 27

MARITIMAS

VARIAS NOTICIAS

Da secretaria do Syndicato dos Medicos da Marinha Mercante, pedem-nos a publicação do seguinte:

"Deve comparecer com urgencia á séde do Syndicato dos Medicos da Marinha Mercante nos dias uteis, das 5 ás 6 horas, e nos sabbados, das 2.30 ás 3 horas, todos os medicos, que embora desembarcados presentemente, possuam o titulo de inspector ou sub-inspector Sanitario Maritimo, afim de tomarem conhecimento de resolução que os beneficia. Tambem os socios effectivos e aspirantes do syndicato que ainda não possuam carteira profissional são convidados a comparecer a séde para serem identificados por funccionario encarregado do serviço.

Foram aceitos como socios do syndicato na ultima reunião da directoria, os drs. Avelino Pessôa, João Drummond, Paschoal Thomas, Lino Machado, Luiz Felippe de Oliveira Penna e Alvaro Caminha Tavares da Silva, tendo sido propostos mais os drs. Luiz Bedet, Guilhermina Rocha, Antonio Palermo e Eponina Ruas.

A directoria do syndicato avisa, por nosso intermedio, a todos os associados que o regulamento dos medicos e enfermeiros de bordo já foi publicado no boletim de março."

— A thesouraria do Lloyd pagará amanhã a consignação do vapor "Barbacena".

— Fundeou hontem, na Guanabara, ás 17 horas, o paquete "Bagé", procedente da Europa, que trouxe para esta capital mais de 500 passageiros. A nave do Lloyd Brasileiro, segundo declarações de seu commandante, obteve uma receita de mais de 900 contos.

— O "Campos Salles", que entrou ante-hontem em nosso porto, segundo um collega vespertino, trouxe uma novidade interessante devido ao seu commissario.

O zeloso funccionario fazendo valer rigorosamente os regulamentos do Lloyd que pedem aos passageiros apresentarem-se decentemente, começou a fazer exigencias grotescas não permittindo que nem um se apresentasse sem collarinho e gravata.

Nos corredores do Lloyd commentava-se que houve passageiros, cujo espirito de observancia foi tão radical que banharem-se e dormirem engravatados...

3 TERCEIRA SEMANA de triumphal successo para o grande film maravilha de 1935
UM ESPECTACULO DEDICADO A'S SENHORINHAS CARIOCAS
UMA NOITE DE AMOR
One Night of Love
com
Grace Moore
HOJE e durante a proxima semana no
ALHAMBRA
CINEMA DOS BONS FILMS

Na Lagôa Rodrigo de Freitas Effectua-se Hoje Pela Manhã O Campeonato Sul-Americano de Remo

A MAIOR COMPETIÇÃO DE REMO DA AMERICA DO SUL SERA' HOJE, NA LAGOA RODRIGO DE FREITAS

Na manhã de hoje, serão disputadas na Lagôa Rodrigo de Freitas, as maiores provas de remo da America do Sul, com a participação dos paizes Argentina, Uruguay e Brasil.

Os apreciadores do salutar sport, têm acompanhado com interesse a realização do certame o que leva a crêr que numerosa seja a assistencia presente á Lagôa Rodrigo de Freitas.

AS PROVAS E OS CONCURRENTES

1º PAREO — Out-riggers a 2 com patrão — Correrá apenas a guarnição brasileira, já campeã.

2º PAREO — Out-riggers a 4 com patrão — Concorrem: Brasil, na balisa 1 e Uruguay na balisa 2.

Pareo durissimo para os nossos, que terão nos uruguayos um adversario com as mais seguras probabilidades de victoria.

3º PAREO — Single-scull — Concorrem: Brasil,1; Argentina 3 e Uruguay, 2.

Guilherme Douglas e Antonio Giorgio são os mais cotados.

Velhos rivaes, empregarão todos os esforços para triumphar. Richter, brasileiro, estará em optimas condições, podendo surpreender.

4º PAREO — Dois, sem patrão — Argentina, Brasil e Uruguay, são os concurrentes, nas balisas 1, 3 e 2, respectivamente. Os brasileiros, segundo tudo indica, reunem mais probabilidades de vencer a prova.

Entretanto, não ha manifesta superioridade dos nossos.

5º PAREO — Double-scull — Argentina, Brasil e Uruguay nas balisas 1, 2 e 3, respectivamente.

Adamor e Tomazini a famosa dupla nacional, é nossa franca favorita. Difficilmente poderá haver uma surpresa.

6º PAREO — Out-riggers a 8 — Argentina, Brasil e Uruguay, nas balisas 1, 2 e 3, respectivamente.

Ainda nesta prova os brasileiros têm grandes probabilidades, seguidos pelos uruguayos. Os treinos dos nossos têm impressionado. Comtudo, os outros concurrentes não são como se costuma dizer, "gallinhas mortas", qualquer chance será aproveitada.

O PROGRAMMA E O HORARIO

1º PAREO — Out-riggers a 2 remos com patrão — Balisa 1. Brasil. Patrão: Carlos Perl Junior; remadores: James Harding e Curt Haberland.

2º PAREO — Out-riggers a 4 remos — Balisa 1, Brasil. Patrão: Oscar Barbosa dos Santos; remadores: Edmundo Deuner, Saturnino Vanzelotti, Frederico Heit e Arno Collin.

Balisa 2, Uruguay. Patrão: Isidoro Alonso; remadores: Pedro A. Maisonnave, Francisco Sunara, Julio Flebbe e Benjamin S. Castelli.

Balisa 3, Argentina. Patrão: Ludwig Gollandt; remadores: Lucio Perez, Otto Hirr, Henrique Berger e Bernhard Hepe.

3º PAREO — Singles Scull — Balisa 1, Brasil. Remador: Frederico Richter ou Celestino Palma.

Balisa 2, Uruguay. Remador: Guillermo R. Douglas.

Balisa 3, Argentina. Remador: Antonio Giorgio.

4º PAREO — Out riggers a 2 remos sem patrão — Balisa 1 Argentina. Remadores: Manoel A. Mattos e Carlos A. Lagos.

Balisa 2, Uruguay. Remadores: Baldomero Benquet e Gabriel Benquet.

Balisa 3, Brasil. Remadores. Francisco Gomes Marinho e Erico Barreto.

5º PAREO — Double sculls — Balisa 1, Argentina. Remadores: Eduardo C. Lacabanne e Eduardo V. Requena.

Balisa 2, Uruguay. Remadores. Adolfo Reich e Guilherme Dominguez Carrera.

6º PAREO — Out-riggers a 8 remos — Balisa 1, Argentina. Patrão: Teriberto Molloy; remadores: Walter Tonello, Gabriel Toselli, Alejandro Laborde, Jeronymo Piotti, Santiago Lacosta, Eduardo Bidegain, Alberto Guasco e Ernesto Scandone.

Balisa 2, Brasil. Patrão: Oscar Barbosa dos Santos; remadores: Helmuth Glimm, Ernesto Sauter, Henrique Kranen Filho. Lauro Franzen, Alfredo De Boer, Frederico Guilherme Taddewald Maximino Fava e Arno Albino Ely.

Balisa 3, Uruguay. Patrão. Orlando R. Pissani; remadores: Luiz E. Picardo, Victor W. Bernard, Eliseo Valeta, Ricardo Paysse Rolando, Ventura Berchesi, Luiz Dubra, Frederico Brito Del Pino e Henrique Cunietti.

RESERVAS

Argentina: Sebastian Scaglia Uruguay, Dante Casteli.

Brasil, José Pickler, Joaquim da Silva Faria, Paschoal Rappuano, Antonio Rebello Junior Brutus Portinho Nessi, João A. Caruza, Clemente Maria Rath e Celestino Palma ou Frederico Richter.

A DIRECÇÃO DA REGATA

Arbitros de honra — José M Spallarossa; delegado da Associacion Argentina de Remeros Aficionados.

José M. Antuna, presidente da Federación Uruguaya de Remo.

Dr. Alvaro de Barros Catão, presidente da Confederação Brasileira de Desportos.

Alberto de Mendonça, presidente da Federação Aquatica.

Dr. Gabriel Pedro Moacyr, presidente da Liga Nautica Rio Grandense.

Walter Amaral, presidente da Federação Paulista das Sociedades do Remo.

Arbitros — Dr. Roberto Pinto da Luz e major Ariovisto de Almeida Rego.

Juizes de chegada — Manoel Veiga Goulart, Francisco B. Charlin e Joaquim Carneiro Dias.

Chronometristas — Domingos Castro Sá Reis e Ricardo Santini.

Alinhador — Claudionor Provenzano.

Oscar Barbosa dos Santos, Edmundo Deuner, Saturnino Vanzelotti, Frederico Heit e Arno Collin constituem a guarnição de nosso "out-rigger" a 4, no pareo de hoje

O Brasil, no 6º pareo do Campeonato, será representado pelo "out-rigger" a 8 do Rio Grande do Sul, campeão de 1935. E' esta a sua guarnição: Oscar Barbosa dos Santos, patrão, Helmuth Gilmm, Ernesto Sauter, Henrique Kramen Filho, Lauro Franzen Alfredo Boer, Frederico Guilherme Taddewald Maximino Fava e Arno Albino Ely

A Segunda Rodada do Terceiro Campeonato Sul Americano, Hoje, na Piscina do Club de Regatas Guanabara

AS PROVAS TERÃO INICIO A'S 15 HORAS

O sport nautico brasileiro marca hoje um grande passo com a realização, no Rio, da segunda rodada do 3º Campeonato Sul Americano de Natação.

Certamente, o concurso não terá o fim de meras competições sportivas. A realização desses certames veiu demonstrar que no nosso sport existem homens que têm tambem o interesse de collocar ainda mais alto o nome da nossa patria. Os campeonatos sul-americanos representam para o sport nacional uma grande victoria. Os brasileiros, uruguayos, chilenos, argentinos e peruanos, mais uma vez vão lutar pela conquista dos maiores titulos sportivos do continente.

AS REPRESENTAÇÕES CONCURRENTES

O terceiro Campeonato Sul-Americano de Natação terá a participação de cinco nações, achando-se as representações assim constituidas :

Perú — Daniel Carpio.

Uruguay — Alberto Batignani, Hugo Garcia, Julio Castells, Justo Costanale, Maximo Garcia e Samuel Acosta y Lara.

Chile — Nora Johnson, Alfredo Reed, Armando Brinceno, Carlos Reed, Eduardo Martinez, Eduardo Pantoja, Hernan Tellez, Julio Arrechandieta e Oscar Molina.

Argentina — Alicia Laviaguerre, Celia Mulberg, Jeannette Campbell, Inés Mulberg, Marjorie Seaton e Ursula Frick; Alberto William Camet, Alfredo Rocca, Anibal Filibert, Carlos Picarel, Carlos Kennedy, Delfim Rueda, Enrique Salas, Guillermo Panello, Guillermo Zeiss, Horacio Ceride, Horacio Dardano, Jorge Friera, Leopoldo Tahier, Luiz Saavedra, Marcello Menezes P. Ramos, Roberto Peper e Sebastian Dibar.

Brasil — Dora Castanheira, Elsa von Weisser, Greta Nobling, Helena Salles, Hilda Dias, Jane Braga, Lygia Cordovil, Maria Lenk, Nylza da Rocha Lemos, Piedade Azeredo Coutinho, Lieglinda Lenk, Scylla Venancio e Ursula von der Leyen; Alvaro Tatto, Altair Corrêa, Antonio Luiz dos Santos, Antonio Ferreira dos Santos, Aluizio Lage, Benevenuto Martins Nunes, Bruno de Carvalho. Carlos Vasconcellos, Decio Amaral Filho, Daniel Barata, Edno Parreiras, Fritz Farest, Germano Witzel, Harry Forsell; Herman Palmares Martins, Isaac dos Santos Moraes, João Havellange, João Amadeu da Conceição, João Simão de Carvalho, Julio Havellange, Jayme Dormund Martins, Manoel da Rocha Villar, Max Defini, Mario de Lorenzo, Mario Sampaio Ferraz, Herman Palmeira Martins, Oswaldo Oliveira, Odair Flores, Eduardo Veitori, Renato Dias Pinheiro, Raphael Stamato Sobrinho, René Netto Caminha e Sebastião Prado Freire.

O LOCAL DO CERTAME

As provas natatorias terão logar na piscina do C. R. Guanabara. O local não podia ser melhor, pois o tanque tem as medidas olympicas e os seus "records" em provas de fundo serão considerados como legaes.

A piscina do club do dr. Decio Amaral, para esta competição, soffreu sensiveis modificações para melhor accommodação do publico. Na parte inferior, destinada aos convidados officiaes, foram collocadas cem cadeiras numeradas e reservados logares para mil assistentes; na parte superior — as galerias — foram armadas archibancadas com seis degraus, para tres mil pessoas; na parte fronteira á séde do club, foram tambem levantadas archibancadas no ar livre.

A CONTAGEM DOS PONTOS

1º logar — 10 pontos.
2º logar — 6 pontos.
3º logar — 4 pontos.
4º logar — 3 pontos.
5º logar — 2 pontos.
6º logar — 1 ponto.

OS JUIZES E A DIRECÇÃO DO CAMPEONATO

Arbitro: Moacyr Mallemont Rabello.

Juiz de saida: Roberto Pinto da Luz.

Juizes de raia: dr. Antonio Laviola, Oscar Plot e Miguel Guerreiro.

Juizes de chegada e chronometristas para 1º logar: Domingos Castro Sá Reis, Salanes Rodolpho Junior e Pedro Olavarrieta.

Para o 2º logar: Germano Boiset.

Para o 3º logar: José Souza Carvalho.

Para o 4º logar: Armando George.

Para o 5º logar: Raul A. Larmascq.

Para o 6º logar: Commandante Fernando Melgar.

Para o 2º e 3º logares (só chegada): Alberto Petrolini e Carlos Reis Junior.

Para 4º, 5º e 6º logares: dr. Ernesto Saboya e Lernoud Fernando.

Juizes de saltos: Roberto Pinto da Luz, Armando George, German Boisset, Raul A. Larrascq e Pedro Theberge.

Annotadores: dr. José Goulart e Saturnino Folgosa.

Annunciador: Murillo de Carvalho.

O PROGRAMMA PARA HOJE

1ª prova — Moças — 100 metros livre — Final.

3, Celia Milberg (A) — 4. Piedade Azeredo Coutinho (B) — 5, Helena Salles (B) — 6. Jeannette Campbell (A) — 7, Maria Lenk (B) — 8, Ursula Frich (A).

Reservas: Alicia Laviaguerre e Ignes Milberg (Argentina) — Scylla Venancio, Jane Braga e Lygia Cordovil (Brasil).

2ª prova — Homens — 4 x 100 livre — Final.

4, Manoel Rocha Villar, Isaac dos Santos Moraes, Benevenuto Martins Nunes e Alvaro Tatto (Brasil).

5, Leopolod Tahier, Alfredo Rocca, Roberto Peper e Guilherme Panelo (Argentina).

6, Eduardo Martinez, Julio Arrechandieta, Hernan Tellez e Eduardo Pantoja (Chile).

7, Maximino Garcia, Hugo Garcia, S. Acosta y Lara e J. Castells (Uruguay).

Reservas: Carlos Kennedy, Enrique Salas (Argentina) — Carlos Reed, Alfredo Reed (Chile) — Julio Costemale (Uruguay) — Altair Corrêa, Mario di Lorenzo, Aloysio Lage e Edno Parreiras (Brasil).

3ª prova — Homens — Saltos de Trampolins de 3 metros — Final.

Concurrentes pela ordem de saltar: Raphael Stamto Sobrinho (B) — Horacio Dardano (A) — Odair Flores (B) — Marcello Mendez Ramos (A) — Oscar Molina (C) — Herman Palmeira Martins (B).

Reservas: Odoardo Vettori, Jayme Martins e Fritz Faust (Brasil).

Serão tambem realizadas as seguintes provas extras regionaes.

50 metros livre — Infantis.

50 metros de costas — Infantis.

50 metros de peito — Infantis.

FUNCCIONARÃO 18 CHRONOMETRISTAS

Em reunião do Congresso de Natação ficou deliberado que nas provas do campeonato funccionassem 18 chronometristas que registarão os tempos dos seis primeiros collocados.

O Departamento Autonomo da C. B. D. já fez as seguintes designações:

Para o primeiro logar, Domingos Corrêa Sá Reis, Adolpho Solanes Junior e Pedro Olavarrieta.

Para o segundo, Germano Croisset, Avila Tavares e Gastão Figueiredo.

Para o terceiro, José Souza Carvalho, Carlos Juetz e Alvino Costas.

Para o quarto, Armando George, Eduardo Beca Deolange e Abilio Teixeira.

Para o quinto, Raul Lavasag, Romeu Peçanha da Silva e Irineu Ramos Gomes.

Para o sexto, comte, Fernando Melgar, José Augusto Simões de Barros e Manoel Leopoldo dos Santos.

O "out-riggers" a dois, defensor do remo brasileiro na categoria, póde se considerar campeão sul-americano. São seus tripulantes: Carlos Perl Junior, patrão, James Harding e Curt Haberland, remadores

Adamor e Tomassini são os nossos representantes no pareo de "double-scull". Campeões nacionaes varias vezes, a "dupla da casa" deve se impor aos adversarios de hoje

Yolanda Deve Produzir Brilhante Performance Nos Mil Metros Classicos Desta Tarde

O nosso publico turfista assistirá, esta tarde, no Hippodromo da Gavea, a um espectaculo que se não é inedito é raro nas pistas locaes: um encontro, em mil metros, das melhores eguas que possuem os nossos "studs".

Este cotejo será patrocinado pelo Classico "Cordeiro da Graça", prova que ha muito pouco tempo tomou este aspecto.

Das varias concurrentes, preliminarmente inscriptas, apenas nove confirmam suas inscripções, sendo que tres representando o "stud" Peixoto de Castro. Deste trio formado por Adarga, Colita e Romana, desertará a ultima, que se encontra alistada na carreira final do programma. Colita será, pois, a companheira de Adarga, cujo comparecimento não foi, em momento algum, materia de duvida. O reapparecimento da filha de Tropero após ausencia tão prolongada não deixa de ter seu interesse tratando-se como se trata dum dos elementos femininos mais destacados da estação anterior.

Além desta parelha argentina, foram alistadas Yolanda e Palpiteira, nacionaes, Fifa, uruguaya, L'Amazone, franceza e Capitu' e Sonadora, egualmente argentinas.

A analyse da chance das oito eguas, não tem que ser feita apenas sobre a base da qualidade que inhere a cada uma. Devemos orientar tambem nossas indagações no sentido de conhecer quaes as que reunem condições mais proprias, á natureza do classico que é, antes de mais nada, uma prova de velocidade. Sob este aspecto, surgem magnificamente credenciadas: Yolanda, Adarga, L'Amazone, Capitu' e Palpiteira, qualquer dellas, velocissima. Se a primeira satisfaz de modo integral este ultimo requisito, convence plenamente no que toca ao predicado qualidade.

A turma que lhe vinha servindo de moldura á campanha attesta bem o que dissemos. Ha duas semanas a filha de Sin Rumbo actuou como "topweight", ao lado de Hall Mark, Caleo, etc., e não o fez apagadamente.

Preenchendo as duas condições basicas, a pensionista de Fernando Schneider foi eleita, com toda a justiça, favórita dos cathédraticos. E' certo que dispensará ás suas rivaes em ligeireza vantagens que oscillam de 1 a 9 kilos. Um é quanto receberá Adarga, pouco, ao nosso vêr, para a distancia que as separa. Em nove estará favorecida Palpiteira, vantagem que é mais ampla, mas que assim mesmo não enche o grande vacuo que vae da filha de Palmas a Yolanda. L'Amazone e Capitu' receberão, respectivamente, 2 e 4 kilos e estão no mesmo caso das duas antecedentes.

Fifa e Colita, que não têm demonstrado tão grande velocidade inicial, em vez de receber, concederão 3 kilos á filha de Revista. Quanto á debutante Sonadora, favorecida em 4 kilos em relação á briosa nacional, não deve estar na carreira a acreditar em suas "performances" da Moóca.

Como vemos, o "handicap" não conseguiu annullar as grandes possibilidades da favorita. O que poderá fazel-o são as peripecias de carreira. A irmã de Ribeirão, como tem provado varias vezes, é particularmente sensivel ás tenazes perseguições iniciaes.

Ha um anno, num classico em que Matupiri e Brazino não lhe deram trégua, apagou-se antes da recta.

Em compensação, poucas semanas depois escollava brilhantemente Lakin, arremetendo do fundo do pelotão, onde se vaccinara de qualquer esforço inopportuno e improductivo.

Parece, pois, automaticamente fixado o papel da filha de Sin Rumbo na carreira. Tenha este desdobramento e nos parece muito difficil que as manifestações da cathedra se vejam frustradas.

Adarga e L'Amazone, por sua velocidade e condições actuaes e Fifa, pelo alto padrão de classe que sempre exteriorizou são as naturaes adversarias da filha de Sin Rumbo.

1ª CARREIRA

Neste genero de provas, o Stud Expedictus "nomas" ..

Nas eliminatorias para a nova geração prognosticará sempre bem quem acompanhar o stud Expedictus. Grapirá e Xury serão seus representantes. O primeiro estreou no domingo, não deixando impressão. O segundo, que debutará agora parece superior ao companheiro. E' um filho de Tacituruno e Nirys que não tem impressionado mal nos privados. O neto de Sans Le Sou tem, por isto, o nosso voto que será gravemente ameaçado por Miss Bá e Zagale. A filha de Veronpin deve correr, hoje bem, mais do que no Classico inicio e Zagale actuou com muita regularidade em suas duas unicas apresentações.

2ª CARREIRA

Paraguayo, em carreira normal, sobresae

Embora não seja animal fiel e absolutamente são, Paraguayo centraliza a maioria de opiniões no Premio Xangô. O filho de Sin Rumbo tem, effectivamente, uma folha de serviços mais cheia do que seus adversarios, dos quaes destacamos: Zarda, Nioac e Itapoan. A filha de Dinazarda produziu boa performance, quando da victoria de Oding sobre Sauhype. Nioac reappareceu em excellentes condições e Itapoan, correndo agora para si, deverá produzir mais do que ha duas semanas, quando auxiliou Sauhype.

3ª CARREIRA

Quilôa parece uma egua de qualidade

Em suas escassas apresentações em nossas pistas, Quilôa demonstrou qualidades muito apreciaveis, sendo derrotada apenas uma vez. Unicamente o facto de enfrentar agora um producto tão ou mais promissor, poderá conspirar contra a sua boa actuação.

Este producto é Sauhype, um filho de Eagle Rock que anda correndo enormemente.

Mais adextrado, nos inclinamos pelo pensionista de Eulogio Morgado, Acauan, bom terceiro de Yambi e Bronze; e Oding e Quatiolia, que precederam Sauhype quando de seus ultimos confrontos com o mesmo, são azares viabilissimos.

4ª CARREIRA

Galopador transformou-se em S. Paulo

Se Galopador, que já attingira a primeira turma paulista, viesse reproduzir na grama [illegible] sempre ogeriza, as façanhas cumpridas na Moóca, outro não seria o ganhador do Premio D. José. Na duvida, entretanto, sobre se o filho de Visigodo já venceu esta repugnancia, preferimos voltar as vistas para outro lado.

Agrada-nos muito a parelha do stud Rodolpho Lara Campos, não obstante ser batido invariavelmente por Galopador em S. Paulo. Kumell, que produziu optima performance ao lado de Yambi, e Midi é o nosso favorito, vindo a seguir Carapanã, que deve agora correr melhor, Xenon, muito bem na turma, e Micuim.

6ª CARREIRA

Cachalote e Galope vêm de correr excellentemente

Exceptuados Sweet Cut e Balzac, que vêm de turma mais forte, os outros competidores do Premio Consul fizeram exhibição de forças conjuntas, na prova ganha por Arquero, no domingo. Esta carreira destaca, pelo que se viu, Cachalote e Galope, que quasi arrebatam o triumpho a Arquero. Muito desfavorecido na mesma opportunidade, Galope deverá agora correr melhor, pelo que o elegemos. Sweet Cut, que baixou de turma, e Tarjador e El Ghazi, que estiveram na carreira citada, são os melhores azares.

Cuidado com Bilhete...

7ª CARREIRA

Ha equilibrio no Premio Sing Sing

Carreira interessante promette ser a em estudo. São poucos os concurrentes que o apostador pode deixar de lado. A maioria tem chance positiva. Kelani e Roxy venceram na turma, mas a sobrecarga que lhes coube não os elimina.

Ojos Lindos reappareceu na prova ganha por Kelani correndo bem. Melhor preparado desta feita e mais favoravelmente collocado no handicap, o filho de Pulgarin é um grande candidato. Mensagera vem de onde veiu Soneto, mas prestigiada por melhor actuação, e, por fim, Despilchado foi bom terceiro de Roxy e Trompito.

Entre os cinco animaes citados, damos preferencia á formula Kelani-Ojos Lindos.

8.ª CARREIRA

Ribeirão versus Sargento! Qual preferir?

Dois dos maiores productos da geração passada cotejarão forças no Premio Invernal, carreira, como se vê, de altissima expressão. Ribeirão, na Gavea, e Sargento, na Moóca souberam inscrever-se no rol dos grandes elementos nacionaes da actualidade.

Por isto, o seu confronto vem sendo aguardado numa atmosphera de verdadeiro sensacionalismo, tanto mais que muito esclarecerá sobre a disputa do Classico "Outomno". Teme-se que Sargento perca na grama sua condição de "crack". Na verdade, o filho de Printer nunca mostrou grande predilecção por este terreno. Neste presupposto, indicamos Ribeirão.

Al in Secret, o "crack" argentino dos tres annos, impõe-se como "tertius".

NOSSOS PROGNOSTICOS

Xury — Miss Bá — Zagale.
Paraguayo — Zarda — Nioac.
Sauhype — Quilôa — Acauan.
Kumell — Carapanã — Xenon.
YOLANDA — ADARGA — FIFA.
Galope — Cachalote — Sweet Cut.
Kelani — Ojos Lindos — Roxy.
Ribeirão — Sargento — Mon Secret.

MONTARIAS PROVAVEIS

1ª carreira — Premio "Lakin" — 800 metros — 7:000$.

Kilos
1-1 Trenador, C. Fernandez 53
(2 Zagale, W. Cunha 51
2|
(3 Dolarita, J. Mesquita .. 51
(4 Miss Ba, W. Andrade.. 51
3|
(5 Mauá, C. Pereira 53
(6 Grapirá, G. Costa 53
4|
(" Xury, O. Ullôa 53

2ª carreira — Premio "Xangô" — 1.500 metros — 4:000$.

Kilos
1-1 Paraguayo, G. Costa .. 54
(2 Itapoan, I. de Souza .. 54
2|
(3 Zarda, A. Rosa 52
(4 Nioac, J. Canales 54
3|
(5 Iliria, P. Spiegel 52
(6 Rainheta, A. Brito 52
4|
(7 Fingal, S. Batista 52

3ª carreira — Premio "Ubaraba" — 1.500 metros — 5:000$000.

Kilos
1-1 Sauhype, J. Mesquita .. 54
2-2 Acauan, W. Cunha 52
3-3 Quatiolia, F. Mendes .. 52
4-4 Quilôa, O. Ullôa 52
(5 Oding, S. Batista 54
5|
(6 Cannes, J. Nascimento 52

4ª carreira — Premio "D. José" — 1.600 metros — 4.000$000.

Kilos
1-1 Galopador, A. Arthur .. 54
(2 Solinger, C. Fernandez. 52
2|
(3 Micuim, W. Cunha 51
(4 Carapanã, R. Sepulveda 51
3|
(5 Xenon, G. Costa 56
(6 Kumell, S. Batista 58
4|
(" Katete, J. Canales 54

5ª carreira — Premio Classico "Cordeira da Graça" — .. 1.000 metros — 10:000$.

Kilos
1(Yolanda, W. Andrade.. 55
1|
(2 Sonadora, Nascimento. 52
(3 Palpiteira, G. Costa .. 47
2|
(" L'Amazone, O. Ullôa .. 54
(4 Capitu, J. Mesquita .. 52
3|
(5 Fifa, J. Canales 59
(6 Adarga, S. Batista..... 56
4|" Colita, C. Gomez 59
(" Romana, duv. correr .. 56

6ª carreira — Premio "Consul" — 1.600 metros — 4:000$ — Betting.

Kilos
(1 Cachalote, C. Pereira.. 53
1|
(2 Libertino, J. Mesquita. 50
(3 Galope, P. Spiegel.... 50
2|
(4 Martillero, F. Mendes. 55
(5 Tarjador, S. Batista ... 56
3|
(6 Bilhete, R. Sepulveda.. 53
(7 S. Cut, S. Bezerra 58
4|8 El Ghazi, J. Morgado.. 54
(9 Balzac, G. Costa 53

7ª carreira — Premio "Sing-Sing" — 1.600 metros — 4:000$ — Betting.

Kilos
(1 Roxy, C. Fernandez.... 56
1|
(2 Navy, F. Mendes 48
(3 O. Lindos, H. Herrera. 53
2|
(4 Tranquillo, F. Cunha.. 52
(5 Despilchado, P. Costa.. 53
3|
(6 Kelani, G. Costa...... 58
(7 Chouannerie, S. Batista 55
4|
(8 Mensageiro, W. Andrade 54

8ª carreira — Premio "Invernal" — 1.750 metros — .. 4:000$ — Betting.

Kilos
1-1 Sargento, C. Fernandez [illegible]
(2 Ribeirão, O. Ullôa 54
2|
(3 [illegible], J. Canales 52
(4 M. Secret, H. Herrera. 55
3|
(5 Kid, P. Costa 52
(6 Star Brasil, A. Silva... 52
4|
(7 Romana, S. Batista.... 54

Jockey Club Brasileiro

TRANSPORTE DE ANIMAES

A administração do hippodromo avisa que a egua Dolerita será transportada ás 11 horas e os cavallos Balzac e Despilchado ás 13,30.

A hora da 1.ª carreira

A primeira carreira de hoje será realizada ás 13,20 horas.

Dr. Joviano de Rezende
CLINICA MEDICA
Cons.:
R. Senador Dantas, 40

CARLOS GOMES
(Phone 22-7581)
AMANHÃ: Programma novo
Na téla — PHILLIPS HOLMES e MARY CARLISLE no film da Universal
O ULTIMO GANGSTER
Só em Vesperal, FAY WRAY em NO MUNDO DOS SABIDOS
Complementos: Jornal n.º 211, "Novidades internacionaes". "Ovos, pintos e gallinhas" (da D. F. B.)
NO PALCO: continuação do extraordinario successo de DURAES, CONCHITA, HORTENCIA, EDITH, RESTIER e ATILA, vivendo o engraçadissimo sainete
Marido Modelar
SESSÕES CONTINUAS DESDE A'S 2 HORAS
HOJE ultimas exhibições do monumental film da Fox:
Paixão de Zingaro
com Charles Boyer e Loretta Young
NO PALCO: as 3,30 — ás 7,35 e ás 10,30:
Marido Modelar
o sainete que registra o maior successo do elenco de escol do Carlos Gomes

CASEMIRAS FORMIDAVEIS A PREÇOS REDUZIDOS só na CASA VAZ - Buenos Aires, 96

RIVAL
HOJE — em Vesperal ás 15 horas e á noite ás 20 e 22 hs.
DULCINA
ODILON
darão as 62., 63.ª e 64.ª representações e
ULTIMO DOMINGO de
ESTA NOITE OU NUNCA...
de LILI HATVANY, traducção de ODUVALDO que está empolgando o RIO!
BILHETES A' VENDA PARA HOJE, AMANHÃ e TERÇA-FEIRA
DIA 26 —
Bebezinho de Paris
um formidavel successo comico de DULCINA-ODILON

Associação de Soccorro aos Tuberculosos
São convidados os socios em 2ª convocação para a reunião ordinaria a ser realizada na séde, no dia 24 do corrente, ás 16 1/2 horas.
Ordem do dia: discussão e votação de parecer da Commissão de exame de contas e eleição de directoria.
A DIRECTORIA

CONSTIPOU-SE?
NAGRIPPE
RUA DA QUITANDA, 37 — Tel.: 22-3108.

Theatro João Caetano
Companhia Nacional de Operetas Irmãos Celestino da qual faz parte a actriz cantora Enrica Spinelli
Hoje - Domingo - Hoje — Vesperal elegante ás 15 horas — Espectaculo completo ás 21 horas — Continuação do successo da representação da linda opereta de E. Colman
"PRINCEZA DAS CZARDAS"
para estréa da brilhante actriz cantora Enrica Spinelli — Interpretação soberba de Pedro Celestino — Actuação destacada de João Celestino, Paulo Ferraz, Gina Bianchi e de todos os elementos da companhia
Luxuosa montagem — Grande orchestra sob a regencia do maestro Milton Calasans
Amanhã — "PRINCEZA DAS CZARDAS"
A seguir — A nova opereta "ULTIMA VALSA"

A Reunião de Hontem

VELASQUEZ LEVANTOU A CARREIRA MAIS IMPORTANTE

Um bom programma e uma tarde aprazivel levaram regular assistencia, hontem, ao Hippodromo da Gavea, permittindo que a festa terminasse, sem deficit.

Rochedouro abriu a lista dos vencedores do dia, derrotando Argenté, em final emocionante. O favorito Galopin fracassou inteiramente, é verdade que depois dum violento desgarro na curva. Olada e Galarim fizeram o train. Assim vieram até ao meio da recta, quando afrouxaram, deixando que Argenté e Rochedouro assumissem a vanguarda. Galarim tambem proseguiu na peleja. Nos ultimos metros, Rochedouro saindo da linha, impediu o livre desenvolvimento da acção de Argenté e Galarim, para vencel-os, assim mesmo, por minima differença. Ante os factos verificados, o filho de Eagle Rock foi desclassificado para terceiro, cabendo o triumpho a Argenté que se classificára em segundo, a meio pescoço.

Betania que deixára muito má impressão em sua apresentação anterior, foi a facil vencedora do premio "Stayer". Dirigindo a filha de Welsh Guardsman reappareceu em publico o jockey Julio Canales. Dracula picou na ponta, mas foi logo batida por Betania, que abriu alguns corpos de luz sobre Lagave. As duas potrancas vieram, assim, até ao meio da recta, quando Lagave começou a afrouxar. Em breve, Dracula passava para segundo, mas não conseguiu alcançar a pilotada de Canales, que venceu amplamente.

Seu Cabral, que baixára de turma e a quem a distancia favorecia, foi o herõe do premio "Deliciosa". O filho de Impartial triumphou de um extremo ao outro sendo acompanhado no principio pela debutante Solena. Na recta, apresentaram-se Xiah e My Dream, mas, sem tempo para alcançar o ex-Ticket, limitaram-se a escoltal-o.

Ritual, bem dirigido por Walter Cunha, foi o herõe da carreira seguinte. O filho de Remanso saiu bem, mas Mineral logo o desalojou e correu na frente uns duzentos metros quando Coelho o substituiu. Na recta, Coelho ficou, assumindo Ritual a leaderença. Embora fortemente accossado por Zape, pela cerca, e Negro por fóra, o cavallo argentino manteve a situação, vencendo por pouco.

Yéa, como previamos, laureou-se no premio "Coelho", alcançando, assim, seu terceiro successo da estação. Lorraine, favorecida por uma bôa partida fez o train, seguida por Concejal, que ficou no inicio da recta. Ahi apresentou-se Yéa, que não demorou em quebrar a ponteira, para vencer com muitas sóbras.

A reunião terminou com a disputa do premio "Coelho", que reuniu os animaes de melhor classe do programma. Velasquez foi o vencedor, aliás brilhante. Tomyrim surgiu na vanguarda assim que o starter abriu a cancha. Xirô collocou-se em segundo não deixando o ponteiro fugir. Na recta, Xirô ficou e Tomyrim já era acclamado o vencedor, quando em lindos galões Velasquez alcançou-o para vencer folgadamente.

1ª CARREIRA

119 Premio "Miss Linda" — Animaes nacionaes de 4 annos e mais idade — Pesos especiaes, com descarga para aprendizes — 1.500 metros — 3:000$, 600$ e 150$000.

ARGENTE', masc., tordilho, 5 annos, São Paulo, Mehemet Ali e Chimera, do sr. B. Castello Branco, 51|49 kilos, J. Morgado, aprendiz 1º
Galarim, 53|51 kilos, C. Pereira, aprendiz 2º
Rochedouro, 49 kilos, J. Mesquita 3º
Olada, 54|52 kilos, A. Brito, aprendiz 0
Marfim, 61 kilos, G. Costa 0
Galopin, 53 kilos, J. Mello 0

Não correu: Balbo.

Ganho por meio pescoço; do 2º ao 3º, um corpo e meio.

Rateios: 84$500 em 1º: dupla (24) 105$900: placés: Argenté.. 25$900; Galarim 30$300.

Tempo: 101" 2|5.
Total das apostas: 9:010$000.
Criador: Rodolpho Crespi.
Treinador: Francisco Barroso.

RATEIOS EVENTUAES

1—1	Galopin . .	156	20$000
(2	Argenté . .	37	84$300
2 |			
(3	Olada . . .	30	104$000
3—5	Rochedouro.	56	55$700
(6	Marfim . .	60	52$000
4 |			
(7	Galarim . .	51	61$100
	Total:	390	

12	100	30$200
13	101	33$800
14	109	23$100
22	5	784$000
23	21	163$300
24	37	105$800
34	40	98$000
44	14	280$000
Total:	490	

2ª CARREIRA

120 Premio "Stayer" — Animaes nacionaes de tres annos, sem victoria no paiz — Pesos da tabella — 1.400 metros — Premios: 4:000$, 800$ e 200$000.

BETANIA, fem., castanho, 3 annos, Pernambuco, Welsh Guardsman e Melindrosa, do sr. L. Guimarães, 52 kilos, J. Canales 1º
Dracula, 52 kilos, S. Batista 2º
Lagave, 52 kilos, C. Pereira, aprendiz 3º
Moureseo, 54 kilos, J. Mesquita 0
Diabrete, 54 kilos, W. Andrade 0
Ithaca, 52 kilos, P. Spiegel 0

Ganho por tres corpos; do 2 ao 3º, um corpo.

Rateios: 36$700 em 1º: dupla (31) 196$700: placés: Betania .. 15$300: Dracula 31$300.

Tempo: 93" 2|5.
Total das apostas: 15:100$000.
Criador: Romeu Medeiros.
Tratador: F. Schneider.

RATEIOS EVENTUAES

1—1	Diabrete. .	163	39$700
2—2	Moureseo .	280	22[illegible]
3—3	Betania . .	176	36$700
4—4	Dracula . .	83	77$900
(5	Lagave . .	85	76$100
5 |			
(6	Ithaca . . .	22	291$100
	Total:	809	

12	193	27$500
13	52	102$100
14	21	252$900
15	43	123$500
23	123	43$100
24	52	102$100
25	82	64$700
34	27	196$700
35	44	120$700
45	23	230$900
55	4	1:328$000
Total:	664	

3ª CARREIRA

121 Premio "Deliciosa" — Animaes sem mais de uma victoria neste anno — Pesos especiaes, com descarga para aprendizes — 1.400 metros — 3:000$, 600$ e 150$000.

SEU CABRAL, masc., castanho, 4 annos, São Paulo, Impartial e Castalia, do sr. A. Calheiros Netto, 58|56 kilos, A. Brito, aprendiz 1º
Xiah, 56|54 kilos, C. Pereira, aprendiz 2º
My Dream, 56 kilos, G. Costa 3º
Kruppe, 52 kilos, J. Mesquita 0
Jundiá, 55|52 kilos, J. Morgado, aprendiz 0
Solena, 54 kilos, P. Spiegel 0

Não correu: Apple Sauce.

Ganho por um corpo; do 2º ao 3º, cabeça.

Rateios: 52$000 em 1º: dupla (23) 61$400: placés: Seu Cabral 19$400: Xiah 11$000.

Tempo: 92" 2|5.
Total das apostas: 20:170$000.
Criador: Governo do Estado de São Paulo.
Tratador: Cornelio Ferreira.

RATEIOS EVENTUAES

1—1	Kruppe . .	82	101$500
(2	Xiah. . . .	111	73$000
2 |			
(3	Solena . .	277	30$000
(4	Jundiá . .	53	153$300
3 |			
(5	Seu Cabral	160	52$000
4—6	M. Dream .	355	23$100
	Total:	1.0?1	

12	47	150$100
13	51	138$500
14	102	73$300
22	62	120$600
23	116	61$400
24	325	23$000
33	25	299$200
34	204	36$600
Total:	935	

4ª CARREIRA

122 Premio "Cartier" — Animaes sem mais de 4 victorias neste anno — Pesos especiaes, com descarga para aprendizes — 1.600 metros — 3:000$, 600$ e 150$000.

RITUAL, masc., castanho, 6 annos, Argentina, Remanso e Pelegrina, do sr. Edgard de Carvalho, 52 kilos, W. Cunha 1º
Negro, 49 kilos, J. Morgado, aprendiz 2º
Zape, 58 kilos, J. Nascimento 3º
Brazino, 56|53 kilos, S. Bezerra, aprendiz 0
Mineral, 56 kilos, R. Sepulveda 0
Yvette, 53 kilos, G. Feijó .. 0
Coelho, 52|50 kilos, A. Brito, aprendiz 0

Ganho por cabeça; do 2º ao 3º um corpo.

Rateios: 30$400 em 1º: dupla (12) 50$100; placés: Ritual . 15$500; Negro 20$500.

Tempo: 106".
Total das apostas: 21:730$000.
Importador: Domingo Suarez.
Tratador: Gabriel Reis.

RATEIOS EVENTUAES

1—1	Ritual . . .	293	30$100
(2	Negro . . .	165	51$100
2 |			
(3	Brazino . .	26	313$000
(4	Mineral . .	210	42$400
3 |			
(5	Zape . . .	59	151$000
4—6	Yvette-Coelho	361	21$600
	Total:	1.114	

12	158	50$100
13	187	42$300
14	209	37$800
22	16	495$000
23	99	80$000
24	127	62$300
33	38	208$100
34	98	80$700
44	58	136$500
Total:	990	

5ª CARREIRA

123 Premio "Kruppe" — Animaes de 3 annos e mais idade — Pesos especiaes, com descarga para aprendizes — 1.600 metros — 3:000$, 600$ e 150$000.

YÉA, fem., zaino, 5 annos, São Paulo, Tomy II e Faisca, do sr. Carlos Eires, 55|52 kilos, J. Morgado, aprendiz 1º
Lorraine, 49 kilos, Walter Cunha 2º
Vasari, 48 kilos, F. Mendes 3º
Concejal, 58 kilos, A. Arthur 0
Guarani, 57 kilos, C. Fernandez 0
Rugol, 51 kilos, J. Mesquita 0
Tracajá, 50|47 kilos, J. Morgado, aprendiz 0

Ganho por paleta: do 2º ao 3º, dois corpos.

Rateios: 26$600 em 1º: dupla (22) 46$100: placés: Yéa 33$800; Lorraine 21$000.

Tempo: 105" 3|5.
Total das apostas: 26:080$000.
Criador: L. de P. Machado.
Tratador: Americo de Azevedo.

RATEIOS EVENTUAES

1—1	Concejal .	59	166$100
(2	Yéa	368	26$600
2 |			
(3	Lorraine .	196	50$000
(4	Rugol . . .	246	39$800
3 |			
(5	Guarani . .	77	127$200
(6	Vasari . .	215	45$500
4 |			
(7	Tracajá. .	64	153$100
	Total:	1.225	

12	86	117$500
13	34	297$300
14	23	439$600
22	219	46$100
23	394	35$600
24	290	34$800
33	54	187$200
34	131	77$100
44	33	306$100
Total:	1.264	

6ª CARREIRA

124 Premio "Coelho" — Animaes nacionaes de 3 annos e mais idade — Pesos especiaes, com descarga para aprendizes — 1.600 metros — 3:000$, 600$ e 150$000.

VELASQUEZ, masc., zaino, 7 annos, São Paulo, Thermogene e Roxana, do sr. Joaquim P. da Silva, 55 kilos, S. Batista 1º
Cartier, 50|49 kilos, J. Morgado, aprendiz 2º
Xirô, 48 kilos, J. Santos .. 3º
Eckner, 56 kilos, A. Rosa .. 0
Tomyrim, 58|56 kilos, C. Pereira, aprendiz 0
Lohengrin, 54 kilos, C. Fernandez 0

Ganho por tres corpos; do 2º ao 3º, um corpo.

Rateios: 36$700 em 1º; dupla (25) 88$400; placés: Velasquez 32$500; Cartier 30$900.

Tempo: 105".
Total das apostas: 32:670$000.
Criador: L. de P. Machado.
Tratador: Levy Ferreira.
Total geral das apostas: réis 125:090$000.
Pista de areia: leve.

RATEIOS EVENTUAES

1—1	Tomyrim .	575	23$600
2—2	Cartier . .	228	59$600
3—3	Eckner . .	217	62$700
4—4	Xirô . . .	179	75$900
(5	Lohengrin.	131	103$800
5 |			
(6	Velasquez .	370	36$700
	Total:	1.700	

12	133	87$800
13	121	96$500
14	165	70$700
15	269	43$400
23	66	176$900
24	76	153$600
25	132	88$400
34	68	171$600
35	260	44$900
45	76	153$600
55	94	124$400
Total:	1.460	

Jubileu de um funccionario do Jockey Club

Euclydes Motta da Silva, encarregado do paddock, completa no dia 21 do corrente mez 25 annos de serviço como empregado do prado do Jockey Club. Entre varios lugares que lhe foi confiados durante alguns annos destaca-se o occupado na antiga sala da Imprensa, não constando nos seus assentamentos nota alguma que o desabone.

UM MATCH PERIGOSO PARA O BOTAFOGO

Diario Sportivo

O America Reapparecerá Hoje, em S. Paulo, Enfrentando o Independente

Ha Interesse Pela Peleja

Araken, do Independente

Os rubros seguiram confiantes para São Paulo. O embarque se verificou na manhã de hontem, como era esperado. Na capital bandeirante, o America enfrentará o Independente. Aliás, é a primeira vez que um club carioca enfrenta o gremio recentemente fundado por Orozimbo, Araken e outros. O Independente fez a sua estréa, frente á Portugueza. Aliás, o "debut" não podia ser mais auspicioso, visto que o quadro

(Continúa na 7ª columna).

Olaria e Bangú Num Encontro Magnifico

Como se Explica a ausencia de Canali no quadro do Botafogo

O MAGNIFICO HALF SO' JOGARA', DEPOIS QUE A SUA PROPOSTA FOR ACCEITA

Canali não embarcou com o Botafogo para São Paulo. A sua ausencia causou, de certo modo, sensação, embora determinados factos justificassem a convicção de que o alvi-negro não contaria com o seu concurso, na peleja com o Palestra A situação de Canali, ao que soubemos, não se alterou. Até agora, o Botafogo não se manifestou sobre a sua proposta. Canali reclamou luvas de 20 contos, para assignar contrato. Embora, não tenha havido decisão official, sabe-se que, geralmente, os dirigentes do alvi-negro consideram excessivas as pretensões do excellente medio. Mas, por seu lado, Canali não pretende reduzir a proposta.

Poderá surgir um accordo, com esse desencontro de vistas ? O certo é que o alvi-negro precisa de Canali, mesmo porque não tem um half reserva com possibilidades immediatas.

Dr. Bolonha de Campos

Clinica medica — Doenças de senhoras e crianças — Partos — Tratamento rapido e moderno da erysipela. Cons. **R. S. José, 106-3.º** — Ph. 22-7070 — Terças, quintas, sabbados, das 9 ás 11 hs. Res. **R. Alexandre Ferreira, 40-** Gavea — Phone 26-2068

Placido do Bangu'

Ladislau Integrará o Quadro da Rua Ferrer

O Olaria enfrentará hoje, em sua cancha, o Bangu'. Eis um match que offerece aspectos interessantes, principalmente porque aphesenta uma importancia decisiva.

O Bangu' e o Olaria já se defrontaram duas vezes e houve um empate de victorias. Por isso mesmo, o encontro desta tarde tem uma significação especial, valendo como uma definição de superioridade Os adversarios apresentarão seus quadros completos. Da ultima vez, no conjunto banguense, notou-se a falta de Ladislau. O "artilheiro" jogará, hoje.

Doenças ano-rectaes

Dr. Lauro Borges

Tratamento das hemorrhoidas sem operações e sem dôr
RODRIGO SILVA, 14 - 3.º
22-1250

Inicia-se no dia 24 a Cruzada da Boa Illuminação no Rio de Janeiro

Já haviamos noticiado anteriormente a instituição, por iniciativa da General Electric S. A. da Cruzada da Boa Illuminação scientifica e technica em nossa capital, que em seguida percorrerá 15 das mais importantes cidades do paiz.

Hoje podemos adeantar que será iniciada no dia 24 deste mez a referida Cruzada, esperando aquella Companhia habilitar nada menos de quinhentos technicos, ainda este anno. Tal iniciativa é apenas uma a mais que se vem ajuntar aos esforços desenvolvidos no sentido da preservação do orgão visual.

Dada a cifra impressionante de pessoas que soffrem da vista em nosso tempo, em virtude das novas maneiras de vida é com satisfação que registamos a inauguração dessa Cruzada, cujos proveitos, sem duvida alguma, serão altamente compensadores.

Uma Imprudencia Que Póde Prejudicar o Prestigio de Um Quadro

Armandinho do Botafogo

A partida subita do Botafogo para São Paulo, surpreendeu.

Ninguem annunciara o jogo com o Palestra e, até hoje, se é que a realização do match não dependeu de uma resolução de ultima hora, as "demarches" permaneceriam occultas, se o Botafogo não desse o signal, embarcando. O mysterio que rodeou as negociações — admittindo a hypothese de um entendimento menos precipitado — faz suppôr que o alvi-negro não dá muita importancia aos arranhões que o prestigio do seu quadro possa soffrer. De qualquer forma, porém, a direcção do sympathico club incorreu numa imprudencia, permittindo que o team embarcasse sem preparação, sem treinos, como reclamava a importancia do match. Ha muito que os "cracks" alvi-negros não se exercitam em conjunto, facto que, por si só, é bem expressivo.

Não se comprende a que pretexto embarcou-se, á ultima hora um quadro fóra de forma. Além disso, accresce uma circumstancia aggravante: O Botafogo enfrentará o Palestra, desfalcado.

O match de hoje, por tudo isso, é perigoso para os cariocas, sobretudo pelo effeito moral que poderá ter.

DEZ CRACKS Dispensados!

Sensacional Resolução do Retiro S. C. de Minas

Dentinho, do Retiro

Noticias vindas de Nova Lima informam que a directoria do Retiro S. C, em reunião hontem realizada, resolveu dispensar os serviços de oito ou dez dos seus jogadores profissionaes, citando-se entre elles os seguintes:

Sylvio, Salgueiro, Joaquim, Ismael, Dentinho, Campos, Vareta, Vadinho e provavelmente Rodrigues e Astor.

Ainda não se conhecem as razões que levaram os directores do club novalimense a tomarem tal resolução.

Accrescentam as mesmas noticias que, para os proximos jogos do campeonato de profissionaes, o quadro do Retiro será representado pelos jogadores que integram actualmente o onze de amadores.

BOCA AMARGA! LINGUA BRANCA!! ESTOMAGO ESTRAGADO!!!

Aquelles que imaginam que é normal ter-se a boca amarga e a lingua suja ao despertar, continuando neste estudo por longos mezes, estão completamente enganados. O seu estomago funcciona mal, e torna-se inevitavel que um ou outro dia lhes seja este facto lembrado por uma insomnia tenaz, enxaquecas desconhecidas até então, gazes, eructações acidas azias e pesadumes depois de cada refeição. Nesta occasião, ainda será tempo de remediar a estes mal-estares tomando, depois da comida, uma pequena dóse de pó ou duas a tres tabletas de Magnesia Bisurada. Se estes symptomas forem descurados por muito tempo, elles se degeneram automaticamente em dyspepsia que com o tempo torna-se chronica. Tomada ao começo, não é nada; tardando, é um perigo. A Magnesia Bisurada vende-se em pó e em tabletas em todas as pharmacias.

Mais uma Etapa no Torneio Aberto

QUATRO PARTIDAS SERÃO REALIZADAS ESTA TARDE

A esquadra do Flamengo, que enfrentará o Anchieta F. C.

Proseguirá hoje o torneio aberto da Liga Carioca, com a realização das quatro pelejas seguintes:

Encouraçado Minas Geraes x Aviação Naval.

Stadium Fluminense F. C. ás 13.45. — **Juiz: J. Motta Souza.**

C. R. Flamengo x S. C. Anchieta.

Stadium do Fluminense F. C. ás 15.30 horas — Juiz: Lippe Peixoto.

S. C. Iguassu' x Modesto F. C.

Campo do America F. C., ás 13.45 horas. Juiz: — Guilherme Gomes.

Bomsuccesso F. C. x Encouraçado São Paulo.

Campo do America F. C., ás 15.30 horas. Juiz: Carlos Monteiro.

Ha interesse pela belleza

(Continuação da 1ª columna).

"luso" foi derrotado nitidamente.

Ha algum tempo que um quadro da Liga Carioca não vae á São Paulo. O America restabelecerá o intercambio.

UM MATCH INTERESSANTE

Espera-se que o match justifique o interesse despertado no publico paulista. O Independente surgiu no momento propicio e é um club que já conta com invejavel popularidade. Seu reapparecimento, amanhã, frente a um quadro carioca, alvoroçou os afficcionados paulistas. Quanto ao America, pode-se dizer que levou um quadro capaz de fazer boa figura. Sem "cracks" é certo, mas preparado para manter regularidade de "performance".

De un lado, o Independente, team que conta com valores excepcionaes. De outro, o America, tem pontos altos, quasi, mas com solidez de conjunto, Qual levará vantagem ?

CONCESSAO UNICA DO GOVERNO DA REPUBLICA

LOTERIA FEDERAL DO BRASIL

Contrato celebrado com o Governo Federal em 20 de Julho de 1932, á vista do Dec. n. 21.143, de 10 de Março de 1932

238.ª EXTRAÇÃO — PREMIO MAIOR: 200:000$000 — PLANO X

Lista da extração de SABADO, 20 de ABRIL de 1935

4.660 PREMIOS

Nesta LISTA não figuram por extenso os numeros premiados pela terminação do ultimo algarismo

Os bilhetes são litografados em papel branco, tinta laranja, fundo café e numeração preta na frente, com a inscrição: Extração em 20 de Abril de 1935 às 14 horas

Atenção: Verifiquem a terminação simples de seus BILHETES

Todos os numeros terminados em 4 têm 40$000

Todos os numeros terminados em 4 têm 40$000

0
6 — 50$, 81 — 60$, 86 — 200$, 149 — 50$, 176 — 200$, 178 — 200$, 181 — 60$, 223 — 100$, 232 — 50$, 260 — 100$, 277 — 50$, 281 — 60$, 285 — 50$, 327 — 50$, 381 — 60$, 402 — 100$, 419 — 50$, 421 — 50$, 431 — 100$, 434 — 100$, 452 — 50$, 481 — 50$, 527 — 60$, 581 — 60$, 607 — 50$, 614 — 50$, 631 — 200$, 633 — 50$, 639 — 50$, 645 — 50$, 654 — 200$, 665 — 50$, 676 — 50$, 681 — 60$, 698 — 200$, 724 — 50$, 746 — 100$, 765 — 100$, 781 — 60$, 784 — 50$, 788 — 100$, 806 — 50$, 817 — 50$, 837 — 50$, 840 — 50$

851 — 1:000$000

860 — 50$, 861 — 50$, 870 — 50$, 878 — 50$, 881 — 60$, 882 — 50$, 890 — 50$, 905 — 50$

978 — 1:000$000

981 — 60$

Todos os numeros deste milhar terminados em 4 TEM 40$000

1
1043 — 100$, 1072 — 50$, 1081 — 60$, 1107 — 100$, 1145 — 50$, 1161 — 50$, 1168 — 200$, 1176 — 100$, 1181 — 60$, 1187 — 50$, 1200 — 50$, 1212 — 50$, 1235 — 50$, 1237 — 50$, 1258 — 50$, 1261 — 50$, 1274 — 50$, 1279 — 50$, 1281 — 60$, 1305 — 100$, 1381 — 60$, 1458 — 50$, 1468 — 100$, 1481 — 60$, 15[illegible]1 — 60$, 16[illegible] — 50$, 1625 — 50$, 1645 — 100$

1650 — 2:000$000

1672 — 100$, 1681 — 60$, 1684 — 100$, 1687 — 100$, 1699 — 100$, 1739 — 100$, 1781 — 60$, 1791 — 50$, 1859 — 200$, 1862 — 50$, 1873 — 50$, 1881 — 60$, 1906 — 500$, 1911 — 50$, 1948 — 50$, 1981 — 60$, 1986 — 100$

Todos os numeros deste milhar terminados em 4 TEM 40$000

2
2013 — 60$, 2019 — 50$

2059 — 1:000$000

2075 — 50$, 2081 — 60$, 2084 — 50$, 2103 — 100$, 2116 — 50$, 2118 — 60$, 2155 — 50$, 2181 — 60$, 2220 — 100$, 2225 — 100$, 2239 — 50$, 2242 — 50$, 2248 — 50$, 2281 — 60$, 2364 — 50$, 2365 — 100$, 2381 — 60$, 2410 — 50$

2430 — 1:000$000

2440 — 100$, 2473 — 50$, 2481 — 60$, 2484 — 50$, 2512 — 500$, 2518 — 50$, 2564 — 50$, 2574 — 200$, 2581 — 60$, 2585 — 100$, 2661 — 50$, 2681 — 60$, 2684 — 50$, 2703 — 50$, 2721 — 100$, 2732 — 50$, 2751 — 100$, 2763 — 50$, 2781 — 60$, 2822 — 50$, 2862 — 50$, 2881 — 60$, 2899 — 100$, 2925 — 50$, 2927 — 50$, 2950 — 100$, 2981 — 60$, 2999 — 50$

Todos os numeros deste milhar terminados em 4 TEM 40$000

3
3007 — 50$, 3039 — 50$, 3044 — 50$, 3081 — 60$, 3181 — 60$, 3181 — 50$, 3184 — 100$, 3281 — 60$, 3357 — 100$, 3369 — 50$, 3381 — 60$, 3436 — 50$, 3457 — 50$, 3481 — 60$, 3499 — 50$, 3506 — 50$, 3509 — 50$, 3548 — 50$, 3560 — 50$, 3581 — 60$, 3603 — 50$, 3634 — 50$, 3681 — 60$, 3694 — 50$, 3706 — 50$, 3730 — 200$, 3781 — 60$, 3820 — 50$, 3880 — 50$, 3881 — 60$, 3907 — 200$, 3973 — 50$, 3981 — 60$, 3985 — 100$, 3986 — 50$

Todos os numeros deste milhar terminados em 4 TEM 40$000

4
4013 — 100$, 4029 — 100$, 4047 — 50$, 4066 — 100$, 4069 — 50$, 4073 — 50$, 4081 — 60$, 4110 — 50$, 4124 — 50$, 4128 — 100$, 4149 — 100$, 4152 — 50$, 4153 — 50$, 4171 — 50$, 4181 — 60$, 4199 — 200$, 4281 — 60$, 4293 — 50$, 4319 — 500$, 4327 — 50$, 4343 — 50$, 4358 — 50$, 4381 — 60$, 4479 — 100$, 4481 — 60$, 4506 — 50$, 4527 — 50$, 4549 — 50$, 4550 — 50$, 4565 — 50$, 4579 — 50$, 4581 — 60$, 4589 — 50$, 4592 — 50$, 4620 — 50$, 4621 — 100$, 4630 — 50$, 4632 — 50$, 4681 — 60$, 4684 — 500$, 4745 — 50$, 4773 — 50$, 4781 — 60$, 4807 — 50$, 4836 — 50$, 4854 — 50$, 4881 — 60$, 4914 — 200$, 4921 — 50$, 4955 — 50$, 4977 — 200$, 4981 — 60$

Todos os numeros deste milhar terminados em 4 TEM 40$000

5
5011 — 50$, 5016 — 100$, 5062 — 50$, 5068 — 100$, 5081 — 60$, 5091 — 100$, 5151 — 50$, 5175 — 50$, 5181 — 60$, 5209 — 50$, 5246 — 50$, 5248 — 50$, 5281 — 60$, 5302 — 50$, 5330 — 100$, 5357 — 100$, 5381 — 60$, 5422 — 500$, 5431 — 50$, 5452 — 50$, 5458 — 100$, 5481 — 60$, 5508 — 50$, 5527 — 50$, 5532 — 50$, 5581 — 60$, 5591 — 50$, 5594 — 50$, 5615 — 50$, 5638 — 50$, 5667 — 50$, 5681 — 60$, 5722 — 50$, 5733 — 50$, 5749 — 50$, 5780 — 50$, 5781 — 60$, 5785 — 50$, 5823 — 50$, 5843 — 50$, 5880 — 100$, 5881 — 60$, 5899 — 500$, 5903 — 50$, 5981 — 60$, 5999 — 50$

Todos os numeros deste milhar terminados em 4 TEM 40$000

6
6081 — 60$, 6118 — 100$, 6149 — 50$, 6181 — 60$, 6249 — 50$, 6268 — 50$, 6281 — 60$, 6296 — 50$, 6304 — 50$, 6381 — 60$, 6407 — 100$, 6458 — 50$, 6460 — 50$, 6464 — 50$, 6481 — 60$, 6484 — 50$, 6489 — 50$, 6493 — 50$

6508 — 1:000$000

6517 — 50$

6563 — 1:000$000

6569 — 50$, 6581 — 60$, 6581 — 50$, 6641 — 500$, 6681 — 60$, 6709 — 60$, 6716 — 200$, 6737 — 50$, 6755 — 50$, 6773 — 50$, 6778 — 50$, 6781 — 60$, 6785 — 100$, 6815 — 60$, 6854 — 50$, 6880 — 50$, 6881 — 60$, 6919 — 50$, 6922 — 100$, 6969 — 50$, 6981 — 60$

Todos os numeros deste milhar terminados em 4 TEM 40$000

7
7018 — 50$, 7024 — 50$, 7030 — 100$, 7053 — 100$, 7069 — 50$, 7081 — 60$, 7087 — 50$, 7089 — 50$, 7094 — 50$, 7121 — 50$, 7158 — 50$, 7165 — 500$, 7181 — 60$, 7195 — 50$, 7210 — 50$, 7212 — 50$, 7274 — 100$, 7281 — 60$, 7306 — 50$, 7381 — 60$, 7412 — 200$, 7419 — 200$, 7468 — 50$, 7478 — 50$, 7481 — 60$, 7493 — 50$, 7495 — 50$, 7503 — 50$, 7535 — 50$, 7546 — 100$, 7581 — 60$, 7591 — 50$, 7624 — 50$, 7646 — 200$, 7675 — 100$, 7681 — 60$, 7689 — 50$, 7730 — 200$, 7733 — 50$, 7737 — 50$, 7781 — 60$, 7812 — 100$, 7817 — 50$, 7834 — 50$, 7867 — 50$, 7881 — 60$, 7887 — 100$, 7928 — 200$, 7951 — 50$, 7970 — 500$, 7981 — 60$, 7996 — 50$

Todos os numeros deste milhar terminados em 4 TEM 40$000

8
8081 — 60$, 8086 — 50$, 8114 — 50$, 8122 — 50$, 8137 — 50$, 8164 — 100$, 8180 — 50$, 8181 — 60$, 8186 — 50$, 8194 — 50$, 8227 — 50$, 8259 — 50$, 8261 — 50$, 8281 — 60$, 8312 — 50$, 8342 — 50$, 8373 — 50$, 8381 — 60$, 8401 — 100$, 8403 — 50$, 8459 — 50$, 8468 — 50$, 8481 — 60$, 8491 — 500$, 8495 — 50$, 8536 — 50$, 8581 — 60$, 8593 — 50$, 8595 — 200$, 8596 — 50$, 8611 — 100$, 8613 — 50$, 8651 — 50$, 8663 — 100$, 8681 — 60$, 8682 — 200$, 8695 — 50$, 8710 — 100$, 8781 — 60$, 8816 — 100$, 8826 — 50$, 8881 — 60$, 8909 — 50$, 8973 — 50$, 8981 — 60$, 8987 — 50$

Todos os numeros deste milhar terminados em 4 TEM 40$000

9
9022 — 100$, 9071 — 100$

9080 — 1:000$000

9081 — 60$, 9086 — 200$, 9088 — 50$, 9106 — 100$, 9109 — 50$, 9117 — 100$, 9128 — 50$, 9157 — 50$, 9179 — 50$, 9181 — 60$, 9214 — 60$, 9220 — 500$, 9281 — 60$, 9313 — 100$, 9336 — 50$, 9344 — 100$, 9362 — 50$, 9381 — 60$, 9390 — 50$, 9415 — 50$, 9419 — 50$, 9442 — 100$, 9452 — 200$, 9459 — 50$, 9481 — 60$, 9503 — 50$, 9525 — 50$, 9527 — 50$, 9544 — 100$, 9558 — 100$, 9563 — 50$, 9571 — 100$, 9581 — 60$, 9607 — 50$, 9626 — 50$, 9681 — 60$, 9779 — 50$, 9781 — 60$, 9811 — 50$, 9853 — 50$, 9879 — 500$, 9881 — 60$, 9907 — 100$, 9923 — 50$, 9945 — 50$, 9981 — 100$, 9981 — 60$, 9991 — 100$

Todos os numeros deste milhar terminados em 4 TEM 40$000

10
10004 — 50$, 10023 — 50$, 10070 — 50$, 10081 — 60$, 10089 — 50$, 10103 — 200$, 10118 — 50$, 10131 — 50$, 10172 — 50$, 10181 — 60$, 10230 — 500$, 10261 — 50$, 10281 — 60$, 10287 — 50$, 10353 — 50$, 10363 — 50$, 10376 — 100$, 10381 — 60$, 10403 — 50$, 10450 — 500$, 10481 — 60$, 10532 — 100$, 10558 — 200$, 10581 — 60$, 10609 — 500$, 10681 — 60$, 10729 — 100$

10764 — 1:000$000

10781 — 60$, 10812 — 50$, 10881 — 60$, 10929 — 50$, 10981 — 60$

Todos os numeros deste milhar terminados em 4 TEM 40$000

11
11016 — 100$, 11072 — 50$, 11081 — 60$, 11111 — 50$, 11172 — 100$, 11179 — 50$, 11181 — 60$, 11205 — 50$, 11231 — 100$, 11237 — 50$, 11246 — 200$, 11281 — 60$, 11286 — 200$, 11306 — 50$, 11310 — 100$, 11314 — 50$, 11365 — 100$, 11366 — 50$, 11381 — 60$, 11402 — 50$, 11412 — 50$, 11432 — 500$, 11463 — 50$, 11481 — 60$, 11546 — 50$, 11572 — 50$, 11581 — 60$, 11650 — 60$, 11666 — 50$, 11672 — 50$, 11678 — 50$, 11681 — 60$, 11682 — 50$, 11683 — 50$, 11693 — 100$, 11712 — 50$, 11733 — 50$, 11781 — 60$, 11789 — 50$, 11826 — 100$, 11843 — 50$, 11848 — 50$, 11881 — 60$, 11883 — 100$, 11902 — 50$, 11905 — 500$, 11941 — 50$, 11959 — 50$, 11981 — 60$

Todos os numeros deste milhar terminados em 4 TEM 40$000

12
12030 — 50$, 12071 — 50$, 12081 — 60$, 12084 — 50$, 12124 — 50$, 12154 — 50$, 12171 — 100$, 12181 — 60$, 12191 — 50$, 12206 — 50$, 12212 — 500$, 12214 — 200$, 12219 — 50$, 12236 — 50$, 12278 — 50$, 12281 — 60$, 12332 — 100$, 12343 — 50$, 12377 — 50$, 12381 — 60$, 12387 — 200$, 12397 — 50$, 12457 — 50$, 12481 — 60$, 12490 — 50$, 12498 — 50$, 12537 — 100$, 12581 — 60$, 12593 — 50$, 12632 — 50$, 12649 — 50$, 12681 — 60$, 12735 — 50$, 12763 — 50$, 12781 — 60$, 12784 — 50$, 12829 — 50$, 12841 — 200$, 12867 — 50$, 12872 — 50$, 12881 — 60$, 12907 — 50$, 12920 — 50$, 12981 — 60$

Todos os numeros deste milhar terminados em 4 TEM 40$000

13
13007 — 50$, 13018 — 50$, 13054 — 50$, 13065 — 50$, 13081 — 60$, 13093 — 50$, 13108 — 50$, 13130 — 50$, 13134 — 50$, 13140 — 50$, 13181 — 60$, 13181 — 50$, 13222 — 50$, 13246 — 500$, 13280 — 50$, 13281 — 60$, 13283 — 50$, 13316 — 50$, 13381 — 100$, 13381 — 60$, 13403 — 50$, 13471 — 100$, 13481 — 60$, 13510 — 100$, 13537 — 50$, 13553 — 100$, 13581 — 60$, 13636 — 100$, 13648 — 50$, 13657 — 100$, 13658 — 200$, 13665 — 200$, 13681 — 60$

13690 — 5:000$000

13691 — 50$, 13698 — 100$, 13726 — 50$, 13729 — 200$, 13733 — 50$, 13737 — 50$, 13781 — 60$, 13786 — 50$, 13844 — 50$, 13847 — 50$, 13852 — 100$, 13881 — 60$, 13981 — 60$

Todos os numeros deste milhar terminados em 4 TEM 40$000

14
14027 — 50$, 14041 — 50$, 14066 — 100$, 14081 — 60$, 14156 — 500$, 14178 — 50$, 14181 — 60$, 14185 — 50$, 14228 — 500$, 14232 — 50$, 14250 — 50$, 14281 — 60$, 14288 — 50$, 14290 — 50$, 14301 — 50$, 14330 — 50$, 14345 — 50$, 14371 — 50$, 14381 — 60$, 14402 — 50$, 14407 — 50$, 14435 — 100$, 14481 — 60$, 14525 — 50$, 14529 — 50$, 14534 — 100$, 14581 — 60$, 14588 — 50$, 14649 — 100$, 14670 — 50$, 14678 — 50$, 14681 — 60$, 14691 — 50$, 14781 — 60$, 14797 — 100$, 14824 — 50$, 14881 — 60$, 14951 — 50$, 14952 — 200$, 14981 — 60$, 14989 — 50$

Todos os numeros deste milhar terminados em 4 TEM 40$000

15
15025 — 50$, 15048 — 50$, 15081 — 60$, 15141 — 50$, 15150 — 50$, 15151 — 50$, 15181 — 60$, 15223 — 50$, 15254 — 50$, 15274 — 50$, 15281 — 60$, 15354 — 100$, 15380 — 50$, 15381 — 60$, 15383 — 200$, 15441 — 100$, 15481 — 60$, 15515 — 50$, 15520 — 50$, 15536 — 50$, 15537 — 60$, 15551 — 50$, 15553 — 100$, 15581 — 60$, 15609 — 50$, 15618 — 100$, 15655 — 50$, 15656 — 50$, 15681 — 60$, 15722 — 50$, 15773 — 60$, 15781 — 60$, 15787 — 50$, 15809 — 500$, 15819 — 50$, 15823 — 50$, 15866 — 50$, 15880 — 50$, 15881 — 60$, 15960 — 100$, 15981 — 60$

Todos os numeros deste milhar terminados em 4 TEM 40$000

16
16050 — 50$, 16060 — 50$, 16081 — 60$, 16090 — 50$, 16102 — 200$, 16124 — 50$, 16152 — 50$, 16154 — 50$, 16173 — 50$, 16181 — 60$, 16196 — 50$, 16240 — 100$, 16244 — 50$, 16246 — 50$, 16248 — 50$, 16264 — 50$, 16265 — 100$, 16281 — 60$, 16298 — 50$, 16336 — 50$, 16381 — 60$, 16398 — 500$, 16481 — 60$, 16486 — 50$, 16495 — 50$, 16507 — 100$, 16514 — 50$, 16543 — 50$, 16544 — 50$, 16559 — 100$, 16581 — 60$, 16641 — 50$, 16655 — 100$, 16665 — 50$, 16681 — 60$, 16695 — 50$, 16745 — 50$, 16762 — 100$, 16763 — 50$, 16770 — 50$, 16781 — 60$, 16840 — 100$, 16849 — 50$, 16878 — 50$, 16881 — 60$, 16892 — 50$, 16907 — 50$, 16917 — 50$, 16918 — 50$, 16963 — 50$, 16978 — 50$, 16981 — 60$

Todos os numeros deste milhar terminados em 4 TEM 40$000

17
17017 — 50$, 17081 — 60$, 17094 — 100$, 17095 — 100$, 17101 — 100$, 17127 — 50$, 17170 — 50$, 17181 — 60$, 17194 — 50$, 17240 — 50$, 17281 — 60$, 17370 — 100$, 17372 — 50$, 17381 — 60$, 17405 — 60$, 17461 — 50$, 17481 — 60$, 17489 — 50$, 17536 — 50$, 17561 — 50$, 17567 — 100$, 17581 — 60$, 17598 — 50$, 17650 — 100$, 17651 — 100$, 17681 — 60$, 17689 — 50$, 17718 — 50$, 17774 — 50$, 17781 — 60$, 17829 — 50$, 17830 — 50$, 17843 — 200$, 17881 — 60$, 17893 — 50$, 17918 — 50$, 17938 — 50$, 17961 — 50$, 17981 — 60$

Todos os numeros deste milhar terminados em 4 TEM 40$000

18
18008 — 50$, 18046 — 100$, 18074 — 50$, 18081 — 60$, 18169 — 50$, 18181 — 60$, 18220 — 100$, 18281 — 60$, 18285 — 50$, 18292 — 50$, 18333 — 50$, 18349 — 50$, 18353 — 50$, 18381 — 60$, 18405 — 500$, 18466 — 50$, 18475 — 50$, 18481 — 60$, 18490 — 50$, 18491 — 200$, 18520 — 50$, 18545 — 50$, 18556 — 50$, 18558 — 100$, 18568 — 50$, 18581 — 60$, 18681 — 60$, 18681 — 50$, 18693 — 200$, 18750 — 50$, 18761 — 60$, 18765 — 100$, 18781 — 60$, 18788 — 50$, 18789 — 100$, 18793 — 200$, 18823 — 50$, 18850 — 60$, 18881 — 60$, 18930 — 50$, 18937 — 50$, 18972 — 60$, 18981 — 60$, 18990 — 50$, 18999 — 50$

Todos os numeros deste milhar terminados em 4 TEM 40$000

19
19004 — 100$, 19010 — 100$, 19054 — 100$, 19067 — 50$, 19081 — 60$, 19090 — 50$, 19115 — 50$, 19136 — 50$, 19141 — 50$, 19143 — 50$, 19158 — 50$, 19173 — 100$, 19178 — 100$, 19181 — 60$, 19196 — 50$, 19208 — 50$, 19214 — 50$, 19219 — 50$, 19266 — 50$, 19281 — 60$, 19309 — 100$, 19316 — 50$, 19331 — 60$, 19341 — 100$, 19345 — 50$

19349 — 2:000$000

19354 — 50$, 19357 — 50$, 19367 — 50$, 19381 — 60$, 19384 — 60$, 19385 — 60$, 19400 — 50$, 19407 — 200$, 19438 — 100$, 19481 — 60$, 19513 — 50$, 19541 — 50$, 19577 — 50$, 19581 — 60$, 19582 — 60$, 19592 — 60$, 19656 — 50$, 19667 — 200$, 19672 — 50$, 19681 — 60$, 19693 — 50$, 19719 — 50$, 19725 — 500$, 19781 — 60$, 19788 — 100$, 19801 — 50$, 19829 — 50$, 19845 — 100$, 19881 — 60$, 19891 — 50$, 19901 — 100$, 19904 — 50$, 19925 — 50$, 19941 — 50$, 19981 — 60$

Todos os numeros deste milhar terminados em 4 TEM 40$000

20
20081 — 60$, 20091 — 50$, 20140 — 50$, 20181 — 60$, 20281 — 60$, 20291 — 50$, 20334 — 100$, 20381 — 60$, 20400 — 50$, 20481 — 60$, 20504 — 50$, 20510 — 50$, 20581 — 60$, 20618 — 50$, 20635 — 50$, 20647 — 100$, 20681 — 60$, 20691 — 50$, 20697 — 50$, 20755 — 50$, 20781 — 60$, 20881 — 60$, 20894 — 200$, 20895 — 100$, 20916 — 50$, 20969 — 100$, 20981 — 60$, 20996 — 50$, 20997 — 100$

Todos os numeros deste milhar terminados em 4 TEM 40$000

21
21006 — 50$, 21060 — 100$, 21081 — 60$, 21087 — 50$, 21110 — 50$, 21136 — 50$, 21155 — 50$, 21165 — 50$, 21173 — 200$, 21181 — 60$, 21188 — 50$, 21189 — 50$, 21229 — 50$, 21244 — 50$, 21281 — 60$, 21289 — 100$, 21329 — 50$, 21333 — 50$, 21381 — 60$, 21449 — 100$, 21457 — 60$, 21459 — 50$, 21467 — 50$, 21479 — 100$, 21481 — 60$, 21563 — 50$, 21581 — 60$, 21608 — 50$, 21667 — 100$, 21671 — 50$

21681 — 30:000$ — Recife

21681 — 60$, 21701 — 50$, 21770 — 500$, 21776 — 200$, 21778 — 100$, 21781 — 60$, 21809 — 60$, 21844 — 50$, 21846 — 50$, 21870 — 60$, 21876 — 100$, 21881 — 60$

21890 — 2:000$000

21902 — 50$, 21935 — 50$, 21971 — 50$, 21981 — 60$, 21985 — 200$

Todos os numeros deste milhar terminados em 4 TEM 40$000

22
22081 — 60$, 22089 — 50$, 22131 — 50$, 22181 — 60$, 22188 — 50$, 22201 — 500$, 22217 — 50$, 22258 — 50$, 22263 — 50$, 22281 — 60$, 22296 — 50$, 22304 — 50$, 22340 — 50$, 22365 — 50$, 22381 — 60$, 22411 — 50$

22438 — 1:000$000

22442 — 100$, 22450 — 50$, 22481 — 60$, 22514 — 50$, 22518 — 50$, 22571 — 100$, 22581 — 60$, 22596 — 50$, 22600 — 50$, 22607 — 50$, 22610 — 50$, 22643 — 50$, 22661 — 50$, 22667 — 50$, 22671 — 100$, 22681 — 60$, 22691 — 50$, 22701 — 50$, 22733 — 500$, 22736 — 50$, 22763 — 50$, 22781 — 60$, 22793 — 50$, 22850 — 500$, 22862 — 50$, 22881 — 60$, 22915 — 50$, 22927 — 500$, 22939 — 50$, 22972 — 50$, 22973 — 100$, 22981 — 60$, 22995 — 100$

Todos os numeros deste milhar terminados em 4 TEM 40$000

23
23030 — 50$, 23057 — 50$, 23081 — 60$, 23096 — 50$, 23120 — 200$, 23129 — 50$, 23134 — 50$, 23175 — 50$, 23181 — 60$, 23182 — 50$, 23222 — 50$, 23226 — 60$, 23234 — 50$, 23244 — 50$, 23254 — 50$, 23256 — 50$, 23266 — 200$, 23272 — 50$, 23281 — 60$, 23308 — 50$, 23374 — 50$, 23381 — 60$, 23478 — 50$, 23481 — 60$, 23486 — 200$, 23489 — 50$

23518 — 2:000$000

23556 — 100$, 23581 — 60$, 23612 — 50$, 23643 — 50$, 23681 — 60$, 23697 — 50$, 23727 — 50$, 2374 — 50$, 23748 — 200$

23773 — Ap. 5:000$

23774 — 200:000$ — Uberlandia

23775 — Ap. 5:000$

23781 — 60$, 23798 — 50$, 23811 — 50$, 23834 — 50$, 23840 — 50$, 23855 — 50$, 23868 — 100$, 23881 — 60$, 23981 — 60$

Todos os numeros deste milhar terminados em 4 TEM 40$000

24
24009 — 50$, 24025 — 100$, 24043 — 200$, 24046 — 50$, 24081 — 60$, 24115 — 50$, 24124 — 50$, 24135 — 100$, 24158 — 50$, 24166 — 50$, 24169 — 200$, 24173 — 100$, 24179 — 60$, 24181 — 60$, 24248 — 50$, 24253 — 50$, 24266 — 50$, 24281 — 60$, 24311 — 100$, 24381 — 60$, 24386 — 50$, 24441 — 100$, 24457 — 50$, 24467 — 50$, 24481 — 60$, 24500 — 50$

24526 — 3:000$000

24527 — 50$, 24581 — 60$, 24653 — 50$, 24681 — 60$, 24682 — 50$, 24686 — 50$, 24709 — 50$, 24762 — 50$, 24776 — 50$, 24781 — 100$, 24781 — 60$, 24835 — 100$, 24880 — 50$, 24881 — 60$, 24885 — 50$, 24919 — 50$, 24968 — 50$, 24981 — 60$, 24987 — 50$, 24999 — 200$

Todos os numeros deste milhar terminados em 4 TEM 40$000

25
25019 — 50$, 25028 — 50$, 25058 — 100$, 25075 — 50$, 25081 — 60$, 25091 — 100$, 25147 — 50$, 25172 — 50$, 25181 — 60$, 25208 — 60$, 25214 — 50$, 25219 — 50$, 25223 — 100$, 25233 — 50$, 25257 — 50$, 25268 — 50$, 25281 — 60$, 25309 — 50$, 25332 — 50$, 25381 — 60$, 25481 — 60$, 25489 — 50$, 25581 — 60$, 25630 — 50$, 25681 — 60$, 25697 — 50$, 25707 — 50$, 25749 — 50$, 25781 — 60$, 25798 — 50$, 25832 — 50$

25853 — 1:000$000

25857 — 60$, 25881 — 60$, 25897 — 50$, 25962 — 500$, 25981 — 60$

Todos os numeros deste milhar terminados em 4 TEM 40$000

26
26012 — 50$, 26031 — 50$, 26037 — 100$, 26072 — 50$, 26079 — 500$, 26081 — 60$

26140 — 1:000$000

26141 — 50$, 26144 — 100$, 26160 — 50$, 26168 — 50$, 26181 — 60$, 26257 — 50$, 26270 — 50$, 26281 — 60$, 26344 — 50$, 26381 — 60$, 26385 — 50$, 26390 — 50$, 26392 — 50$

26395 — 1:000$000

26405 — 50$, 26411 — 50$, 26413 — 50$, 26423 — 50$, 26481 — 60$, 26495 — 50$, 26503 — 50$, 26538 — 50$, 26568 — 200$, 26581 — 60$, 26606 — 50$, 26622 — 500$, 26628 — 50$, 26645 — 50$, 26681 — 60$, 26704 — 50$, 26712 — 50$, 26781 — 60$, 26789 — 50$, 26842 — 50$, 26864 — 100$, 26869 — 50$, 26878 — 200$, 26881 — 60$, 26979 — 50$, 26981 — 60$, 26981 — 50$

Todos os numeros deste milhar terminados em 4 TEM 40$000

27
27039 — 50$, 27047 — 50$, 27057 — 100$, 27081 — 60$, 27095 — 50$, 27130 — 50$, 27181 — 60$, 27281 — 60$, 27368 — 50$, 27381 — 60$, 27416 — 50$, 27452 — 200$, 27478 — 100$, 27481 — 60$, 27503 — 50$, 27526 — 200$, 27561 — 200$, 27581 — 60$, 27623 — 200$, 27657 — 100$, 27681 — 60$, 27712 — 50$

27730 — 2:000$000

27766 — 50$, 27781 — 60$, 27787 — 50$, 27807 — 50$, 27811 — 50$, 27835 — 60$, 27837 — 50$, 27845 — 50$, 27860 — 50$, 27879 — 50$, 27881 — 60$, 27919 — 50$, 27930 — 50$, 27939 — 50$, 27945 — 100$, 27981 — 60$

Todos os numeros deste milhar terminados em 4 TEM 40$000

28
28026 — 60$, 28077 — 200$, 28081 — 60$, 28084 — 200$

28096 — 1:000$000

28181 — 60$, 28225 — 50$, 28259 — 50$, 28264 — 50$, 28281 — 60$, 28319 — 100$, 28329 — 200$, 28330 — 60$, 28336 — 100$, 28341 — 50$, 28358 — 50$, 28359 — 50$, 28381 — 60$, 28387 — 100$, 28438 — 50$, 28443 — 50$, 28454 — 200$, 28469 — 50$, 28479 — 50$, 28481 — 60$, 28487 — 50$, 28507 — 50$, 28581 — 60$, 28585 — 50$, 28651 — 50$, 28681 — 60$, 28681 — 50$, 28688 — 50$, 28715 — 200$, 28722 — 50$, 28755 — 50$, 28757 — 100$, 28784 — 60$, 28794 — 50$, 28815 — 50$, 28842 — 100$, 28859 — 100$, 28869 — 200$, 28881 — 60$, 28958 — 100$, 28977 — 50$, 28981 — 60$

Todos os numeros deste milhar terminados em 4 TEM 40$000

29
29006 — 50$, 29081 — 60$, 29092 — 50$, 29121 — 60$, 29181 — 60$, 29194 — 50$, 29205 — 50$, 29281 — 60$, 29286 — 50$, 29324 — 200$, 29345 — 100$, 29352 — 50$, 29368 — 500$, 29381 — 60$, 29383 — 50$, 29393 — 100$, 29424 — 50$, 29428 — 50$, 29465 — 50$, 29481 — 60$, 29526 — 50$, 29533 — 50$, 29558 — 50$, 29579 — 50$, 29581 — 60$, 29590 — 200$, 29648 — 200$, 29681 — 60$, 29708 — 50$, 29711 — 50$, 29726 — 50$, 29755 — 50$, 29774 — 60$, 29781 — 60$, 29796 — 50$, 29821 — 50$, 29843 — 200$, 29872 — 50$, 29881 — 60$, 29895 — 50$, 29928 — 50$, 29929 — 100$, 29981 — 60$

Todos os numeros deste milhar terminados em 4 TEM 40$000

30
30081 — 60$, 30106 — 100$, 30121 — 50$, 30141 — 200$, 30181 — 60$, 30226 — 100$, 30248 — 50$, 30266 — 50$, 30267 — 50$, 30269 — 100$, 30281 — 60$, 30381 — 60$, 30392 — 50$, 30397 — 100$, 30422 — 200$, 30437 — 50$, 30447 — 100$, 30454 — 50$, 30463 — 50$, 30477 — 100$, 30481 — 60$, 30511 — 500$

30556 — 1:000$000

30581 — 60$, 30584 — 50$, 30595 — 100$, 30627 — 200$, 30639 — 50$, 30644 — 50$, 30655 — 50$, 30660 — 50$, 30681 — 60$, 30693 — 100$, 30705 — 50$, 30720 — 200$, 30752 — 50$, 30755 — 50$, 30781 — 60$, 30786 — 50$, 30798 — 50$, 30828 — 50$, 30831 — 200$, 30854 — 100$, 30855 — 50$, 30881 — 60$, 30903 — 50$, 30919 — 50$, 30954 — 50$, 30981 — 60$, 30998 — 50$

Todos os numeros deste milhar terminados em 4 TEM 40$000

31
31006 — 100$, 31011 — 50$, 31019 — 50$, 31042 — 500$, 31060 — 50$, 31064 — 50$, 31081 — 60$, 31107 — 50$

31162 — 1:000$000

31181 — 60$, 31183 — 200$, 31196 — 50$, 31198 — 50$, 31203 — 100$, 31210 — 100$, 31223 — 50$, 31236 — 100$, 31281 — 60$, 31324 — 50$, 31325 — 50$, 31350 — 60$, 31366 — 50$, 31381 — 60$, 31393 — 50$, 31473 — 50$, 31479 — 50$, 31481 — 60$, 31534 — 50$, 31581 — 60$, 31629 — 50$, 31653 — 50$, 31664 — 50$, 31666 — 50$, 31681 — 60$, 31781 — 60$, 31805 — 50$, 31806 — 500$, 31807 — 50$, 31814 — 50$, 31815 — 100$

31864 — 10:000$000

31881 — 60$, 31886 — 50$, 31892 — 100$, 31903 — 50$, 31915 — 100$, 31930 — 50$, 31931 — 50$, 31967 — 500$, 31981 — 60$

Todos os numeros deste milhar terminados em 4 TEM 40$000

Premios Maiores

23774 — 200:000$ — Uberlandia

21681 — 30:000$ — Recife

31864 — 10:000$000 — S. Paulo

13690 — 5:000$000 — Bahia

24526 — 3:000$000 — Rio

Todos os numeros terminados em 4 têm 40$000

Todos os numeros terminados em 4 têm 40$000

PLANO DA PRESENTE LISTA

PLANO X

PREMIOS

5	1:000$000	10:000$000
15	1:000$000	15:000$000
40	500$000	20:000$000
75	200$000	15:000$000
200	100$000	20:000$000
800	50$000	40:000$000
320	60$000 para os bilhetes terminados com os dois ultimos algarismos do 2.º premio	19:200$000
3.200	… para os bilhetes terminados com o ultimo algarismo final do primeiro premio	128:000$000
4.660		516:200$000

O Escriptorio á rua da Alfandega n. 28 estar á aberto para pagamentos todos os dias uteis, das 9 ás 11 ½ e das 13 ½ ás 16 horas, excepto nos dias feriados.

A Administração pagará o valor que representem os bilhetes premiados, durante os primeiros 6 mezes da respectiva extração, ao seu portador, e não attenderá reclamação alguma por perda ou subtração de bilhetes.

No caso do premio maior caber ao numero 1, serão considerados como aproximações o immediatamente superior e o ultimo dos milhares que jogarem; sendo sorteado o ultimo, serão aproximações o immediatamente inferior e o primeiro, isto é, o numero 1.

As extrações principiam às 14 horas

Plano da proxima extração em 24 de Abril de 1935

PLANO X

PREMIOS

238.ª Extração — Concessionario: João Leite Filho — O Fiscal do Governo: Rene Mostardeiro; O Ajudante do Fiscal do Governo: Olympio Salles da Graça Carvalho; O Escrivão: Joaquim … — 238.ª Extração

Romaria do tumulo de Ronald de Carvalho

Promovida pelo sr. Caffaro Rossi representante de "La Razon", de Buenos Aires, nesta capital, realiza-se hoje, ás 9 horas da manhã, uma romaria ao tumulo de Ronald de Carvalho no cemiterio de São João Baptista, para a qual foram convidados especialmente o ministro das Relações Exteriores, o embaixador da Argentina, o presidente do Instituto de Alta Cultura Argentino-Brasileiro, a Fundação Graça Aranha e a Sociedade Felippe d'Oliveira.

FERIDAS? ESPINHAS?
ELIXIR de NOGUEIRA

VAMOS EVITAR DUVIDAS...

Foi por nós, VERIDICA e INSOPHISMAVELMENTE, vendida a sorte grande dos 200 contos de quarta-feira, 17 do corrente, pelo bilhete

24095

Brahma Loterico

HONTEM MAIS UMA SORTE GRANDE COM O

N.° 24526

5.° PREMIO DOS 200 CONTOS

AVENIDA RIO BRANCO, 156 —::— GALERIA CRUZEIRO

Quarta-feira venderá mais 200 Contos

Theatro

QUATRO SESSÕES, HOJE, NA CASA DO CABOCLO

A Casa de Caboclo dará, hoje, no antigo theatro Phenix, quatro sessões com "Caboclos Pescadores" a peça que firmou a actual temporada de Duque na Avenida.

Nas matinées, que se realizam ás 3 e 4.30, haverá uma farta distribuição dos caramelos Bulsi, inclusive quatro ricas caixas de bonbons. E' pois, de grande movimento, o domingo no interessante theatrinho que já foi chamado "o templo da canção nacional". O attrativo de hoje para a patizada é Tatuzinho, o inimitavel criador de emboladas e eximio tocador de cavaquinho. Esse numero, alliado aos outros já populares da cidade toda, que são feitos pelos "azes" da Casa de Caboclos como Appolo Corrêa, Mattis, Marchelli, Jurema e Durvalina constituirá a maior sensação deste domingo.

"MARIDO MODELAR" FICARA' MAIS UMA SEMANA NO CARTAZ

Excedeu ás melhores espectativas o successo do sainete "Marido Modelar", que vem sendo representado com absoluta propriedade pelo brilhante elenco que conta com o concurso inestimavel de Manoel Durães, Hortencia Santos, Conchita de Moraes, Edith Moraes Restier Junior, Atila Moraes, Affonso Stuart, Brieba e Paradela.

A engraçadissima adaptação de Costa Menezes recebe diariamente os mais calorosos applausos do publico que tem enchido o Carlos Gomes, e tal tem sido o successo de sua apresentação que a Empresa deliberou que essa impagavel comedia continue em scena durante a semana entrante, embora seja renovado o programma cinematographico.

HOJE, NO RIVAL, "ESTA NOITE OU NUNCA"; A SEGUIR, "O BEBEZINHO DE PARIS"

A carreira de "Esta Noite ou nunca", no cartaz do Rival Theatro continua victoriosa. Nada menos de sessenta e tantas representações da peça bonita de Lili Hatvany já se succederam, entre os applausos do publico e o publico, que augmenta, de dia para dia, continua a esgotar as lotações da elegante "boite" da rua Alvaro Alvim, admirando a criação inexcedivel de Dulcina o trabalho empolgante e difficil de Odilon, que tem um papel de grandes responsabilidades, a actuação brilhante de A. Penna, o nosso maior centro comico, assim como as interpretações impeccaveis de Teixeira Pinto e Sarah Nobre.

Hoje, mais tres vezes, "Esta noite ou nunca" será representada, em vesperal e em duas elegantes "soirées". Assim a peça bonita, traduzida por Óduvaldo, ficará no cartaz até que o publico consinta na sua substituição.

Quando será? Breve... A nova peça que Dulcina, Odilon e seus companheiros irão viver, é "O Bebezinho de Paris" comedia feita dentro de moldes modernos e de technica impeccavel.

E' uma historia engraçadissima, cheia do mais fino bom humor e banhada de espirito.

O PUBLICO CARIOCA ESTA' CO TODA A SUA ATTENÇÃO VOLTADA PARA A INAUGURAÇÃO DO THEATRO ESCOLA!

UMA TEMPORADA POPULAR NO MUNICIPAL

Mario Salaberry, do Theatro Escola e que tem um bom papel em "Deus"

Amanhã, serão postos á venda os ingressos para o espectaculo inaugural da temporada do Theatro Escola, no Municipal, nas bilheterias deste grande theatro. E desde hontem, publico numeroso já começou a accorrer áquellas bilheterias, na ansia incontida de adquirir, com antecedencia, as posses das suas localidades para assistir tranquillamente, sem os atropelos de ultima hora, a estréa de "Deus", a peça sensacional de Renato Vianna, em torno da qual se debruçam as curiosidades geraes.

Desse modo, bem se póde prevêr como vae ser triumphal a inauguração da temporada do Theatro Escola, neste anno, o que se dará com a presença de altas figuras representativas da politica, federal e municipal, do corpo diplomatico e autoridades civis e militares e de todo publico numeroso.

O GRANDE EXITO DA "PRINCEZA DAS CZARDAS" NO JOÃO CAETANO

"A Princeza das Czardas", levada á scena hontem, com exito, no João Caetano, continuará a sua carreira.

Póde-se affirmar que a Companhia dos irmãos Celestinos obteve mais uma victoria com essa encantadora peça.

A estréa de Enrica Spinelli, foi um acontecimento pois que o publico recebeu a distincta actriz com grandes applausos.

Hoje a famosa peça será dada em vesperal ás 15 horas e a noite ás 21 horas.

Amanhã no cartaz do grande theatro, continuará com a linda opereta "Princeza das Czardas".

"PAREI COMTIGO", HOJE, TRES VEZES

Hoje, "Parei Comtigo", irá em "matinée" e á noite.

UMA FESTA DA CASA DO CABOCLO, EM HOMENAGEM AO EMBAIXADOR SOUZA DANTAS

Activam-se na Casa do Caboclo sob as vistas de Duque, os preparativos para a grandiosa festa de arte e elegancia de sexta-feira, 26, em honra ao embaixador Souza Dantas, que recebe dessa fórma a primeira e unica homenagem publica depois que está no Brasil, em gozo de férias. Como se sabe, essa festa é dedicada ao corpo diplomatico estrangeiro só por quem as frizas podem ser adquiridas nessa noite, cujo espectaculo terá inicio ás 21 horas, com um programma de musicas, dansas e coisas brasileiras.

INAUGURA-SE DEPOIS DE AMANHÃ A TEMPORADA DO MUNICIPAL

COM A APRESENTAÇÃO DO PIANISTA RUSSO MOISEIWITSCH

Terá logar depois de amanhã, terça-feira, ás 21 horas, a inauguração da grande temporada de concertos do Theatro Municipal com a apresentação do notavel pianista russo Benno Moiseiwitsch, que está fadado a receber da platéa carioca uma verdadeira consagração, tal o seu temperamento viril e o seu refinado gosto romantico na interpretação das obras primas dos grandes mestres da musica.

"ACTO DOS TRES FADOS", NO RECREIO

Para a proxima noite de 30 do corrente, no Theatro Recreio, está em adeantada organização um programma especial, nelle tomando parte, além de todos os elementos da Companhia daquelle theatro na representação em duas sessões, da nova revista de Cezar Ladeira — "Parei Comtigo", artistas que o publico dos palcos cariocas aprecia e não tem tido opportunidade de applaudir ultimamente, como Manoel Rocha, centro comico do elenco de Raul Roulien, e que apresentará uma novidade de seu repertorio — "Os Palhaços", cantados e explicados em portuguez.

O Povo Reclama

POR QUE NÃO SE ABREM AS MATRICULAS DO CURSO TECHNICO NOCTURNO DO INSTITUTO JOÃO ALFREDO?

Esteve em nossa redacção uma commissão de interessados na abertura das matriculas do Curso Technico nocturno do Instituto Profissional João Alfredo, falando, em nome dos candidatos ao referido curso o estudante Roberto Bianchi que nos relatou o seguinte:

— Imaginem os senhores que, desde janeiro está sendo adiada a abertura das matriculas, com graves prejuizos para a centena de aspirantes aos preparatorios do programma do curso technico

Falamos ao respectivo director, dr. Mario Piragibe e elle nos informou que a medida está dependendo do Departamento Geral da Instrucção Municipal.

E os interessados appellaram para o DIARIO CARIOCA, no sentido de ser levada ao conhecimento das altas autoridades municipaes, a justa pretensão dos nossos visitantes.

Acham-se no Rio, como acontece cada anno nesta época, os representantes das grandes casas distribuidoras da nossa laranja na Inglaterra, França, Hollanda e Argentina, comprando e adiantando dinheiro contra entrega futura da fructa.
Essas transacções importam em muitos milhares de contos de réis só para os plantadores do Municipio de Nova Iguassú.
Tal interesse extraordinario dos compradores deve ter alguma bôa razão.
É que a laranja "PERA" de Nova Iguassú já se firmou como a melhor do mundo, contra todos os concurrentes nacionaes e estrangeiros.

PARA QUEM VAE ESTE DINHEIRO?

Nunca falta dinheiro prompto ou credito ao possuidor de um pomar de laranja exportavel.
Em Dezembro os exportadores offereciam 8$000 por caixinha para entrega em Outubro (é sabido que a 5$000 é bom negocio para o plantador).
Agora já offerecem 12$000 e 13$000 liquido, no pomar!
E a alta continúa!!!

Eis aqui mais um exemplo:

Rio de Janeiro, 12 de Fevereiro 1935

Illmos. Snrs. Directores da
COMPANHIA DE EXPANSÃO TERRITORIAL,
Rua 1º de Março nº 82,
Rio de Janeiro.

Prezados amigos e senhores:

Venho pela presente declarar a VV. SS. que tenho acompanhado com muito interesse a propaganda feita por essa Companhia sobre o plantio de laranja no Municipio de Nova-Iguassú. Antigo cliente de VV.SS. sinto-me no dever de attestar a minha perfeita identidade de vista com as declarações feitas em s/ propaganda. Como VV. SS. não ignoram, iniciei a formação de meu pomar em Agosto de 1931, tendo feito o primeiro plantio de 3.200 pés em Outubro do mesmo anno e completado 5.054 pés até a presente data. Em 1934 vendi as primeiras fructas pela importancia de 3:000$ (treis contos de reis) e este anno a minha safra é avaliada em cerca de 15:000$000, esperando em 1936 safra superior a 30:000$000.

Posso assegurar a VV. SS. que a media de custeio de um laranjal até o 3º anno, é de cerca de 6$500 por pé.

Quanto a qualidade das terras da Normandia affirmo serem as melhores para a citricultura baseada na minha propria experiencia e nas observações que tenho feito em outras situações.

Sem assumpto para mais, autoriso VV. SS. a fazerem desta o uso que melhor lhes convier e subscrevo-me,

do VV. SS.
Amº Attº Obgdº
Mario Araujo Lacerda
R. Barão de Mesquita 519.

70 % dos nossos plantadores são pessôas de outras profissões (commerciantes, medicos, advogados, dentistas, militares, etc. etc.), que praticam a citricultura com grande successo e lucro, por administração indirecta e sem prejuizo do seu tempo ou das suas occupações profissionaes.

A NORMANDIA entrega as melhores terras em condições excepcionaes e á escolha do interessado.

O plantio e manutenção do pomar até plena producção, póde ser contractado em bôas condições com technicos da Zona.

Dahi em diante os compradores de fructa se encarregam de quasi todos os serviços (colheita, transporte, beneficiamento, exportação, etc.) á sua propria custa e risco, sem onus para o plantador.

Um pomar bem plantado produz com vigor durante 40 annos (ou mais).

PEÇA INFORMAÇÕES Á:
CIA. DE EXPANSÃO TERRITORIAL
RUA 1º DE MARÇO 82
PERTO DO BANCO DO BRASIL
T. 23.2180

Todas as noites as bellissimas criações das POMEROY'S GIRLS
e de GILLETTE and SHELLEY os encantadores exitos dos "music-halls" novayorkinos
NO CASINO ATLANTICO
O centro de reunião da elite carioca
"VANITY NIGHTS A'S QUARTAS-FEIRAS"
e "MATINE'ES DANSANTES AOS DOMINGOS"

Krishnamurti e o Casino de Copacabana

Falando aos jornalistas Krishnamurti — o novo Instructor da Humanidade — se deteve em larga série de divagações sobre o homem e as suas necessidades organicas e espirituaes. O joven hindu', habituado ao estudo da alma humana, dos seus esplendores e das suas trévas, das suas alegrias e das suas tristezas, chegou a conclusão de que, em tudo, o que interessa é a essencia da verdade.

Toda sua doutrina se reduz a isto: "afastar do espirito humano os artificios, as seculares conveniencias e hypocrisias e reconquistar o paraiso da vida natural e simples".

Semelhantes idéas se enquadram a calhar no ambiente primitivo da India onde o seu maior apostolo — o Ghandi — nem chega a andar em fraldas de camisa, porque é com uma simples tanga que elle se apresenta á admiração do seu povo

No Brasil, paiz civilizado e occidental, a procura do paraiso natural e simples acabaria no mais desavergonhado dos nudismos.

Temos, pois, que empregar a formula de Krishnamurti procurando resolvel-a de accordo com a realidade brasileira.

O paraiso sempre foi o logar das delicias, da alegria perenne, das despreoccupações perpetuas. No seculo XX seria de máo gosto, entretanto, desejar-se um eden vivido na promiscuidade dos animaes, com os seus "touristes" morando no tronco das arvores ou dentro das cavernas, todos ainda meio desconfiados com as attitudes dos leões e das pantheras.

O paraiso natural de hoje demanda conforto, optimos mapples, salões amplos, finas iguarias, musica, dansas, alegria, risos, luzes, flores e frequencia de "elite".

Ora, um ambiente de tal ordem, só se encontra no Casino de Copacabana, com os seus jantares elegantes, as suas orchestras maravilhosas, e os seus numeros de "music-hall" cujas "girls" valem por uma bibliotheca da philosophia.

O Casino de Copacabana é pois, o "paraiso natural e simples", preconizado por Krishnamurti. Foi isso que elle quiz dizer mais a lingua não o ajudou...

TOSSES? BRONCHITES?
VINHO CREOSOTADO

Os trabalhos do Instituto Catholico de Estudos Superiores

A AULA INAUGURAL SERA' DE D. MARTINHO MICHLER

Fundado em 1932 e posteriormente filiado á Colligação Catholica Brasileira, com séde á praça 15 de Novembro 101, 2º andar, o Instituto Catholico de Estudos Superiores reiniciará este anno suas actividades com a aula inaugural de D. Martinho Michler, em 9 de maio proximo vindouro.

Destinado á formação cultural catholica das élites brasileiras, manterá cursos de Introducção á sciencia do Direito Biologia, Theologia, Philosophia, Acção Catholica e Sociologia.

Dispõe de um Corpo Docente á altura de seus elevados objectivos, quaes os de conduzir a mocidade estudiosa dos grandes themas, no campo religioso, philosophico, sociologico e scientifico, encaminhando-a com segurança para a conquista da Verdade.

Frequentar os cursos do Instituto Catholico de Estudos Superiores, deve portanto interessar a todos os que se preoccupam com os problemas philosophicos e sociaes, e amando as bellas coisas do espirito, não se sujeitam á modesta condição de méros profissionaes.

As pessoas interessadas no desenvolvimento de sua formação cultural e no conhecimento da verdade integral nos seus aspectos religiosos, philosophicos e scientificos, muito lucrarão frequentando os cursos do Instituto, onde ouvirão a palavra de grandes mestres, taes como Tristão de Athayde e outros mais expoentes da élite intellectual catholica do Brasil.

Num fim de época em que a especialização scientifica profissional e technologica tanto atrophiou a intelligencia humana brutalmente unilateralizada nas suas concepções, devem as aulas do Instituto seduzir a todos e especialmente nos moços que desejando ser uteis á sociedade, aspiram singrar altas regiões na ordem do Pensamento e da Cultura.

LIVRARIA ALVES
Livros collegiaes e academicos

Diario Carioca

Anno VIII — Numero 2.069 | Rio de Janeiro, Domingo, 21 de Abril de 1935 | Praça Tiradentes n.° 77

OPPORTUNIDADE DE EMPREGOS

Offerece-se excellente opportunidade de collocações bem remuneradas, a tres homens e duas moças apresentaveis e bem relacionados.

Tratar com o sr. Arnaldo Pereira, das 9 ás 10 1|2 e das 4 1|2 ás 5 1|2, á rua Buenos Aires, 56-sobrado.

Um Insignificante Presente é "Pivot" de Brutal Scena de Sangue

SENTINDO-SE OFFENDIDA UMA JOVEN ITALIANA ASSASSINA MÃE E FILHA A UM SO' TEMPO

BUENOS AIRES (Especial para o DIARIO CARIOCA) — Uma brutal scena de sangue, na qual perderam a vida uma joven senhora e sua filhinha, de seis mezes de edade, occorreu no bairro de Talleres, em Cordoba, causando dolorosa repercussão.

Em uma modesta casa da rua Lamadrid vivia a senhora Maxima de Céliz, cuja filhinha de nome Hortensia contava apenas seis mezes de edade. Maxima tinha grande affeição á sua vizinha Natalicia, uma joven italiana de 22 annos de edade.

Durante muito tempo as mulheres entretiveram as melhores relações de amizade. Quando Maxima deu á luz a sua filhinha, Natalicia muito a ajudou, o que deu motivo a que ainda mais se estreitassem as relações entre as duas.

Um facto, entretanto, de somenos importancia, fez com que se desfizesse a harmonia reinante entre as duas mulheres.

Querendo parecer agradavel, Natalicia presenteou a Maximina com um babador para a pequena Hortensia. Dahi em deante as relações entre ambas começou a arrefecer, até que Natalicia, compreendendo a situação, deixou de frequentar a residencia da ex-amiga.

E assim, por uma futilidade, se desfazia toda uma velha amizade. Maxima, num momento de ira, rasgou o babador que Natalicia havia dado para a pequena Hortensia. A offertante, sabedora do que se passava, sentiu-se de tal modo offendida, a ponto de jurar vingança. As coisas continuavam nesse pé até que na noite de 12 do corrente, por volta das 19 horas, Maxima deixou a residencia levando nos braços a pequerrucha. Natalicia, que então se encontrava á porta de sua casa, ao divisar a inimiga dirigiu-se ao interior da habitação, donde volveu logo após armada de um revolver.

A scena foi rapida. Natalicia, encaminhando-se para Maxima, exigiu explicações da sua attitude, fazendo-lhe vêr que estava inteirada do seu gesto indelicado, rasgando o babador que presenteara a Hortensia, o que significa uma affronta que ella não deixaria passar impunemente.

Maxima, usando de certa energia repelliu-a, e ainda bem não completava a phrase, quando de repente Natalicia, dando um passo atrás, sacou do revolver que levava occulto nas suas vestes, fazendo tres disparos seguidos contra a outra. Dois dos projectis foram attingir Maxima na cabeça e o terceiro a sua pequena filha Hortensia, tambem no craneo.

Abraçando desesperadamente a sua filhinha, a pobre mãe caiu pesadamente por terra, tendo ambos morte quasi instantanea. Ao ruido produzido pelos disparos acudiram ao local varios agentes de policia, que effectuaram a prisão da criminosa, appreendendo a arma que ella ainda sustinha.

Os cadaveres de Maxima e Hortensia foram levados para a morgue, onde foram autopsiados e de onde sairam os enterros com grande acompanhamento de vizinhas e populares impressionados com a terrivel tragedia.

Aggredido por motoristas o "Dr. Jacarandá"

Dr. Jacarandá

O dr. Jacarandá, ou Manoel Vicente Alves da Costa Palmeira Jacarandá, como é todo o seu nome, foi victima, hontem á tarde, de uma brutal aggressão.

Passava essa popular figura pela P. Tiradentes, quando, em frente ao Theatro João Caetano, ouviu que uma vóz o insultava.

O dr. Jacarandá voltou-se para revidar a affronta, que partiu do chauffeur do carro nº. 1 456 ali estacionado. Foi, então aggredido a páu pelo motorista, em soccorro do qual vieram o chauffeur do carro de praça 7.019 e mais tres collegas.

Cinco contra um, foi facil aos aggressores dominar o dr. Jacarandá, causando-lhe varios ferimentos no rosto e na mão.

A scena selvagem, afinal, terminou com a intervenção de um cabo e de um soldado de policia, que separaram os contendores. Nessa occasião, porém, os chauffeurs aggressores fugiram.

Foi esse revoltante facto que relatou, em nossa redacção, o dr. Jacarandá.

Uma designação na Marinha

Pelo ministro da Marinha foi designado o capitão tenente José Pereira da Costa Filho, para exercer as funcções de instructor de communicações da turma de guarda-marinha embarcada no navio escola "Almirante Saldanha".

A inauguração do novo stand de tiro do Primeiro Batalhão de Caçadores

ESTIVERAM PRESENTES A' CERIMONIA O PRESIDENTE DA REPUBLICA, O MINISTRO DA GUERRA E ALTAS PATENTES DO EXERCITO

O commandante do 1º Batalhão de Caçadores, aquartelado na linda cidade de Petropolis, coronel Boanerges Lopes de Souza, inaugurou hontem, pela manhã, varios melhoramentos introduzidos naquelle quartel, destacando-se pela sua imponencia e conforto o esplendido "Stand de Tiro", onde a officialidade e suas praças, doravante, poderão fazer seus exercicios em local proprio.

Para essa cerimonia, o coronel Boanerges convidou o sr. presidente da Republica, que ali chegou cerca das 10 horas, acompanhado de sua Casa Militar, sendo recebido com todas as honras do estilo.

Antes da chegada de s. ex. naquella unidade, já o aguardavam o ministro da Guerra, general Góes Monteiro, generaes João Gomes e Silva Junior, commandantes da 1ª Região Militar e 2ª Brigada de Infantaria, respectivamente, numerosos officiaes das unidades desta capital e muitas pessoas de representação da sociedade local, especialmente convidados.

A's 11 horas, com a presença do sr. Getulio Vargas, teve inicio a cerimonia da inauguração, finda a qual passaram os presentes a visitarem as dependencias dessa tradicional unidade do nosso Exercito.

A seguir, realizou-se no novo "Stand" varias provas de tiro executada por officiaes e praças.

Demonstrando visivel satisfação por tudo quanto viu e observou no 1º B. C., o sr. presidente da Republica retirou-se cerca das 14 horas, depois de lhe ter sido servido e aos convidados um lauto almoço no Casino daquella unidade.

A banda de musica do batalhão fez-se ouvir durante a permanencia ali do mais alto magistrado da Nação.

CAIU DO BONDE

O vendedor ambulante Norival de Mattos, de 22 annos, morador á travessa Vista Alegre n. 6 foi victima de uma quéda de bonde na rua Visconde de Itauna soffrendo contusões e escoriações generalizadas.

O lavrador foi aggredido a páo

Na Serra do Matheus, o lavrador Elesbão Manuel do Nascimento, de 59 annos, residente na estrada Tres Rios, teve uma discussão com o individuo Manoel Arruda mais conhecido por "Manduca Arruda", que o acabou aggredindo á páo.

Elesbão soffreu contusões pelo corpo.

A mudança da Delegacia do Trabalho Maritimo

A SUA SE'DE ESTA' NO EDIFICIO DA DIRECTORIA DO PESSOAL DA ARMADA

As installações da Delegacia do Trabalho Maritimo que estavam no edificio da Directoria de Marinha Mercante, na praça Servulo Dourado, já foram transferidas e installadas no edificio da Directoria do Pessoal da Armada á rua Visconde de Inhauma, esquina de 1º de Março.

Esta repartição está incumbida, como se sabe, de zelar pela execução do regulamento do trabalho maritimo.

Falleceu a "Bahiana do Batalhão Naval"

O CORPO DE FUZILEIRO NAVAES FARA' O ENTERRO

Todos no Rio de Janeiro conheciam a velha Maria Paula vivandeira do Corpo de Fuzileiros Navaes.

Já ha mais de 30 annos, a "Bahiana do Batalhão Naval" como ella era mais conhecida, saia acompanhando todas as Paradas ou excursões da luzida corporação.

Ultimamente, porém, Maria Paula andava adoentada. A velhice, o coração enfraquecido... E hontem, ella falleceu.

Assim que teve noticia de sua morte, o Corpo de Fuzileiros Navaes solicitou á 8ª Delegacia Auxiliar licença para transportar o corpo da velha vivandeira para a "morgue" da corporação, que tambem custeará o enterro.

Assim, a "Bahiana do Batalhão Naval" teve o destino com que sempre sonhava. Viver e morrer ao lado de seus amigos fuzileiros navaes.

O grande desfile da "Rainha da Cidade" em São Paulo

S. PAULO, 20 (A. B.) — Por iniciativa do vespertino "Correio de São Paulo" realizou-se, hoje á noite, o grande desfile da "Rainha da Cidade" Abigail Barros de Mello.

A esse desfile compareceram representações de innumeros clubs, bem como ranchos, blocos etc., offerecendo um aspecto verdadeiramente carnavalesco.

Apresentação de officiaes á Directoria de Aviação Militar

Apresentaram-se hontem á Directoria de Aviação o capitão aviador Manoel Pinto da convocado Joaquim Bento Martins, por conclusão de férias regulamentares.

Entre a Illusão da Paz e o Flagello da Guerra!

A situação instavel da Europa, ante a resolução do Conselho da Liga

O PROTESTO DA ALLEMANHA — "MAIS UM BUSCAPE' DO QUE UMA BOMBA"

ENTREGUE AO FOREIGN OFFICE A NOTA DE PROTESTO

LONDRES, 20 — (U. P.) — A Embaixada da Allemanha em Londres, fez entrega hoje cedo ao Foreign Office da nota de protesto contra a resolução de Genebra.

REJEITADO INTEGRALMENTE A RESOLUÇÃO DO CONSELHO

BERLIM, 20 — (United Press) — A nota allemã protestando contra a resolução do Conselho da Liga das Nações significa uma rejeição absoluta da referida resolução.

A NOTA ALLEMÃ DIRIGIDA A' ITALIA

ROMA, 20 (U. P.) — O texto da nota allemã á Italia sobre a resolução de Genebra é o seguinte: "O governo allemão desafia o direito dos governos que no Conselho da Liga das Nações approvaram a resolução de 17 de abril, mediante a qual elles se arvoram em juizes da Allemanha. O governo do Reich vê na resolução do Conselho da Liga uma nova discriminação contra a Allemanha e, por esse motivo, rejeita a resolução com a maior firmeza. O governo do Reich reserva-se, outrosim, o direito de tornar conhecido muito em breve o seu ponto de vista em torno das varias questões abordadas na resolução".

A NOTA DO GOVERNO ALLEMÃO SERA' DISTRIBUIDA...

BERLIM, 20 (U. P.) — Noticia-se officialmente que a nota do governo allemão protestando contra a resolução do Conselho da Liga das Nações, será entregue a todos os paizes que se fizeram representar na sessão de 17 de abril corrente do mesmo Conselho.

"MAIS UM BUSCAPE' DO QUE UMA BOMBA"

LONDRES, 20 (U. P.) — A nota allemã entregue hoje ao "Foreign Office" não contem nenhuma ameaça de que a Allemanha não retornará á Liga das Nações. Nos meios bem informados diz-se pittorescamente que o documento em questão é "mais um buscapé do que uma bomba".

O SR. LAVAL SERA' CONVIDADO A VISITAR BERLIM

LONDRES, 20 (U. P.) — Informes ainda não confirmados attribuem ao sr. Adolf Hitler o proposito de convidar o sr. Pierre Laval a visitar Berlim durante sua projectada viagem a Moscou.

Mussolini, falando com exuberancia de energia

Hitler, num dos seus gestos fascistas quando discursa

CONTINUA SENDO ESTUDADO O PACTO FRANCO-SOVIETICO

PARIS, 20 (U. P.) — Os peritos continuaram a estudar o pacto franco-sovietico sem concluirem na redacção do seu texto. Em vista disso annunciou-se hoje ao meio-dia que o visto só seria dado depois que o sr. Pierre Laval, ministro dos Negocios Estrangeiros voltasse de sua estação de repouso, no campo.

Oberva-se que tendo o sr. Maxim Litvinoff embarcado hoje com destino a Moscou, será inaccessivel para as decisões finaes indispensaveis relacionadas com a interpretação das obrigações da França sob o tratado de Locarno e quanto á applicação do mesmo no caso da França se associar á União dos Soviets contra os ventuaes aggressores.

Posições paraguayas varridas pela artilharia e aviação bolivianas

LA PAZ, 20 (A. B.) — O Ministerio da Guerra fez publicar, hontem, á noite, um novo communicado, annunciando que a artilharia e a aviação bolivianas varreram a fogo todas as posições paraguayas entre Boyibe e a Ponca, que foram retomadas.

O numero de baixas paraguayas é elevadissimo.

O "Campos Salles" não entregou as malas postaes

O director regional dos Correios e Telegraphos do Districto Federal, sr. Raul de Azevedo, officiou ao director do Lloyd Brasileiro solicitando providencias afim de não se repetir o que aconteceu com o paquete "Campos Salles" entrado antes das 7 horas de sexta-feira e que até ás 12 horas de sabbado não fez entrega no Correio das malas postaes que conduzia, apesar de ter sido procurado pelo funccionario postal.

Prova de dactylographia para escreventes do Ministerio da Guerra

O Departamento do Pessoal do Exercito declara para os devidos effeitos, que a prova de dactylographia que terá inicio ás 8 horas de amanhã, dia 22 do corrente mez, na 1a Região Militar, relaciona-se sómente com os actuaes escreventes do Ministerio da Guerra que foram reprovados nos exames realizados em setembro de 1933.

A TURQUIA MARCHA PARA O OCCIDENTE

Bibliotheca Nacional
Av. Rio Branco, 219

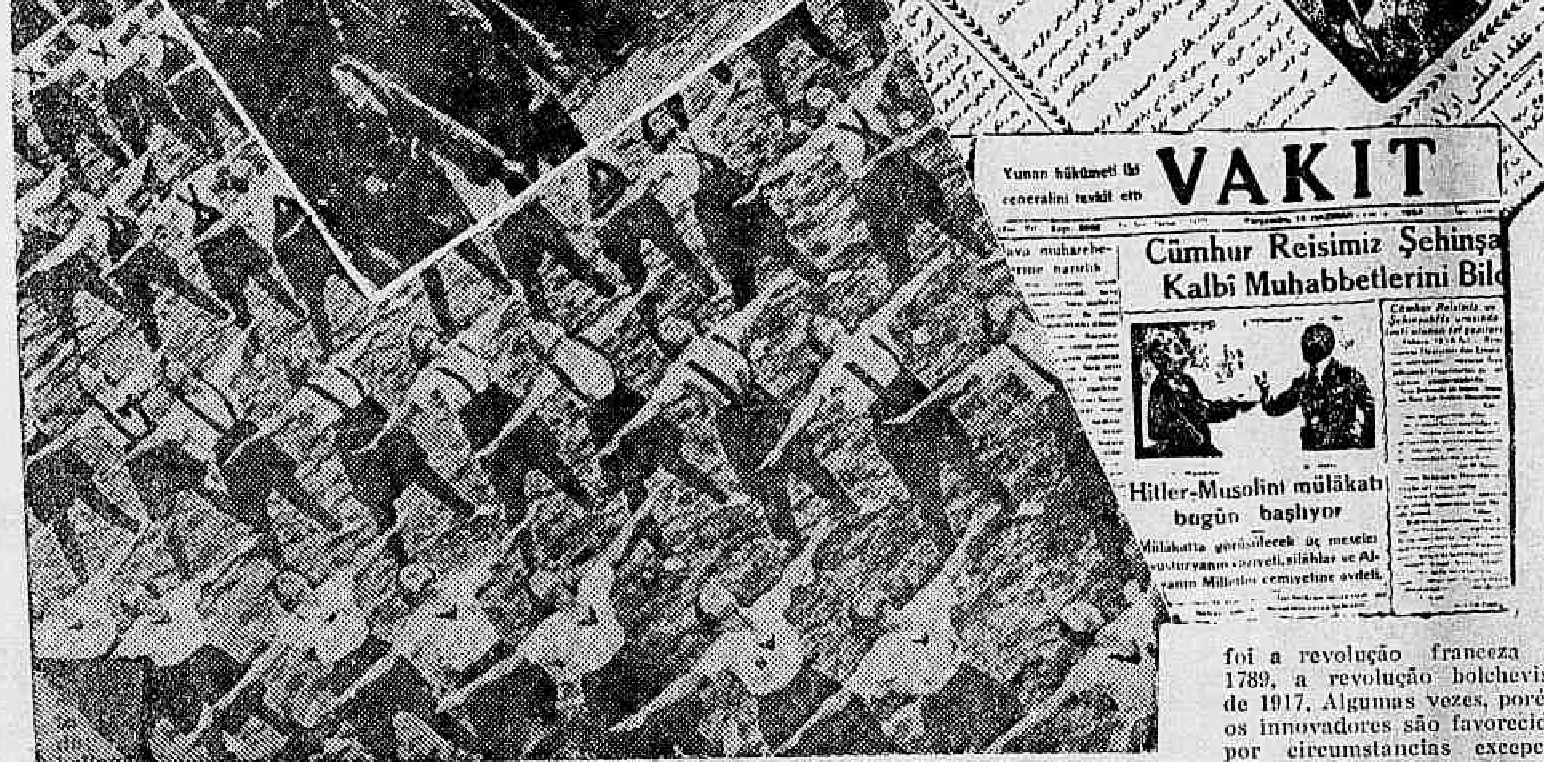

Diario Carioca
Praça Tiradentes n. 77 || Anno VIII — Numero 2.069
Rio de Janeiro, Domingo, 21 de Abril de 1935

De Mahomet a Kemal Ataturk

AO ALTO E A' ESQUERDA: — Uma imponente parada militar nas ruas de Stambul. —Em baixo, ainda á esquerda, a mocidade da Turquia Nova de Kemal Ataturk realiza exercicios ao ar livre

AO CENTRO: — Dois exemplares de jornaes turcos, um delles já em caracteres latinos. Kemal Ataturk o reformador da Turquia anemathisa o harem e aproxima a Turquia da civilização occidental. A' esquerda creanças da Turquia entoam um hymno patriotico.

A RENASCENÇA da Turquia creou um abysmo entre o presente e o passado. E os turcos fazem questão fechada de serem hoje exactamente o contrario do que eram hontem e, cheios de esperança num futuro prospero e feliz, elles exclamam: "somos republicanos, somos nacionalistas, somos estadistas, somos revolucionarios !"

O thema preferido dos oradores da Turquia nova é sempre assim: — "Que eramos nós ha vinte e cinco annos ? De que maneira o Grande Gazi, collocando-se á frente do governo, conseguiu retirar-nos desse abysmo, da escravatura politica economica ?"

O nacionalismo é a rocha solida sobre a qual foi construido todo o regime da Turquia nova. Os turcos modernos não cansam de repetir: "Somos nacionalistas !".

Nacionalistas realmente elles o são, e de um dynanismo notavel. O povo turco está recuperando febrilmente o tempo perdido. Elle sabe muito bem que a sua obra estará compromettida se não fôr levada ao termo quanto antes. E a Turquia de 1935 é uma nação adeantada e prospera onde encontraram ja agazalho as mais arrojadas conquistas nos differentes sectores da actividade humana.

KEMAL ATATURK

Antigamente dizia-se Mustaphá Kemal Pachá. Hoje, democraticamente, é apenas Mustapha Kemal Ataturk, que o povo chama o "gazi".

E' o chefe do Estado Turco. Sua vida de patriota e revolucionario é das mais agitadas e encerra capitulos que bem revelam o seu arrojo e interesse em servir á patria. A principio modesto pastor, vagando pela solidão dos campos, depois revolucionario ardente e encarcerado nas prisões do Sultão, onde passou longo espaço de tempo, e finalmente general, conquistador da liberdade para o seu povo, o primeiro presidente e o organizador da Republica.

Kemal saiu do povo. E — o que é raro — nunca se esquece da sua origem humilde. Seu pae e sua mãe viviam em Salonica uma existencia humilde.

Sua mãe, tendo ficado viuva muito cedo, acalentava um sonho — fazel-o sacerdote. Mas o menino tinha, evidentemente, uma vocação bem differente. Queria ser soldado, tornar-se official e commandar outros homens. E assim conseguiu entrar na Escola Militar de Salonica. Com 17 annos, e á vista de suas brilhantes notas, é transferido para a Escola de Monastir.

Elle faz discursos, escreve artigos vecmentes. O thema desses é sempre o mesmo — a Liberdade. Quer libertar a Turquia do jugo estrangeiro e do governo nefasto do Sultão.

Capitão em 1905, elle já havia formado uma sociedade denominada "Vatan". Os membros dessa sociedade querem a saida do Sultão e a installação de um governo constitucional fundado sobre uma assembléa popular. Kemal é dos mais enthusiastas. Denunciaram-no. E um dia em Stambul elle é preso e recolhido ao carcere.

Deportado para a Syria, não tarda a voltar, incognito, para fundar uma succursal da "Vatan" em Salonica. Em 1911 tomou parte saliente na guerra italo-turca.

Depois, a conflagração européa. Kemal desempenha com patriotismo o seu papel. Assignado, porém, o armisticio, elle viu que a Turquia estava nas mãos dos estrangeiros. O governo do Sultão não tinha mais prestigio algum. A esquadra ingleza ancorára no Bósphoro, as trópas alliadas occupavam Stambul, os fórtes dos Dardanellos e todos os pontos estrategicos. Havia soldado francezes em Stambul, senegalezes em Galata, italianos em Beyoglu. Os officiaes alliados controlavam a policia e a alfandega. O imperio ottomano estava destruido: a Syria, a Palestina, a Arabia estavam perdidas.

Então Mustaphá Kemal vae escrever com o seu sabre glorioso uma das grandes paginas da Historia Turca.

Elle começa por despertar no turco o sentimento de Patria, que sempre se confundia com o sentimento religioso e o respeito ao Alkorão. Dirige communicados, faz discursos, envia emmissarios para os mais longinquos centros de população.

Afinal, reuniu-se uma Assembléa e votou um "Pacto Nacional". Mas em consequencia disso, os mais influentes membros da Assembléa foram presos e exilados para a ilha de Malta. ....

Em 1920 reuniu-se a grande Assembléa Nacional em Angorá e Mustafá Kemal foi proclamado seu presidente. A Assembléa annullou immediatamente todos os compromissos assumidos pelo Sultão e pelas autoridades estrangeiras. Mustaphá Kemal recebe uma intimação do governo francez, mas responde com altivez e dignidade.

Pouco depois elle chefia a arrancada final. Leva suas tropas a Stambul e conquista o poder, libertando o povo turco do jugo estrangeiro. Eis porque Mustaphá Kemal bem mereceu que o chamassem de "Gazi", o victorioso, e que os turcos nelle depositassem uma confiança que não tem limites.

SEIS SECULOS EM ONZE ANNOS

Mas o movimento renovador das revoluções se choca, sempre, com um conjuncto de forças retrógradas ou conservadoras.

Para vencel-os, faz-se mistér usar de violencia. Assim foi a revolução franceza de 1789, a revolução bolchevista de 1917. Algumas vezes, porém, os innovadores são favorecidos por circumstancias excepcionaes: um grande movimento nacional os apoia e garante. Foi o que occorreu com Mustaphá Kemal — ou, para dar-lhe o patronymico que lhe emprestou a Grande Assembléa Nacional, Kemal Ataturk.

Assim, a obra por elle conseguida na Turquia em alguns annos ultrapassa, em envergadura, a do fascismo ou do proprio hitlerismo. A Turquia progrediu mais nesses onze annos que em seis seculos de sua existencia !

THEOCRACIA

Kemal Ataturk não teve, como Lenine, de quebrar apenas um quadro social: elle teve que destruir — o que é muito mais difficil — um mysticismo religioso fortemente enraizado na alma turca.

A Turquia era uma theocracia.

Os costumes, as leis, a justiça, as finanças, o commercio, as artes, tudo era religioso, tudo dependia dos principios do Alkorão, dado á luz no VII seculo da nossa era por Mahomet. Ora, a religião é o sentimento humano que mais resiste aos attentados. A tarefa, pois, se apresentava agora, com maiores difficuldades. Mas Kemal Ataturk atacou-a de frente com o prestigio de que não disporia qualquer outro para fazel-o; pois elle não era o "Gazi", o victorioso?

Mas somente após a conclusão do tratado de Lansanne e da proclamação da Republica Turca, a segunda Grande Assembléa Nacional votou a abolição definitiva do califado, em 3 de março de 1924.

Foram suprimidas as escolas religiosas, ou as medressehs, onde, na verdade, nada mais se ensinava que o Alkorão, supprimidos tambem foram os tribunaes religiosos. Esta separação radical entre a Igreja e o Estado não passou sem despertar reacções em differentes cidades turcas. Chegou a declarar-se até um pequeno movimento subversivo em algumas povoações do sudoeste, que foi dominado facilmente.

A INTERDICÇÃO DO FEZ

Outra medida que repercutiu fortemente no seio da população do paiz foi, sem duvida, a abolição do fêz.

Ha muitos annos usavam os turcos essa carapuça e de tal fórma com ella se familiarizaram que, em Stambul, quando se desejava desmoralizar um politico ou um administrador bastava publicar em algum jornal a photographia do heróe de chapéu de pélo... E se algum turco se aventurasse a apparecer assim pelas ruas da cidade podia contar com uma vaia e uma hospedagem na prisão, com inteira approvação do tribunal...

Kemal Ataturk começou a campanha contra o fêz em 1925. Durante a primavera daquelle anno elle determinou que o kepi dos soldados fosse alterado e dotado de uma pala para proteger os olhos dos soldados.

E no dia 1º de setembro de 1925 elle deu o golpe decisivo com escandalo geral: apresentou-se em uma festa popular com um elegante chapéu de feltro... E na mesma occasião elle empreendia uma violenta campanha pela reforma do vestiario. E, no dia 1º de dezembro daquelle mesmo anno, a Assembléa votava solennemente a interdicção do fêz.

NACIONALISMO KEMALISTA

Quem visita hoje em dia a patria de Kemal Ataturk, tendo-a conhecido ha alguns annos, fica surpreendido ante as radicaes transformações pelas qual passou a Turquia.

Vale a pena fixar detalhes bem expressivos da notavel reorganização e do actual desenvolvimento do paiz.

O nacionalismo kemalista, por exemplo.

Os nacionalistas (europeus, americanos, do extremo oriente) se distinguem por caracteristicas proprias. Elles são arrogantes, mas o traço pelo qual todos podem ser identificados é o desejo immoderado de dominar os vizinhos, e mesmo os póvos mais distantes.

Basta deitar uma vista sobre a carta geographica da Europa, da America ou do Extremo Oriente para concluir que os Estados nos quaes o nacionalismo é mais inflammado são, invariavelmente, aquelles nos quaes o imperialismo é o mais arrogante. E, dentro das fronteiras dessas nações, os partidos que se dizem nacionalistas, são, em geral, os verdadeiros sympathisantes da guerra, da annexação e da expansão.

Ora, na Turquia kemalista, o nacionalismo, embora profundo, é o mais são, o mais calmo, o menos malefico do mundo. A nação, e em primeiro logar o seu incomparavel chefe, não quer outra coisa senão a homogeneidade do povo turco, sem misturas e sem dominação de estranhos.

Esse é o nacionalismo kemalista.

ANKARA — CORAÇÃO DA TURQUIA

Da antiga Angorá, surgiu a moderna e magestosa Ankara — capital e coração da Turquia de hoje.

Encanta ao visitante percorrer as ruas da importante cidade. Em todos os pontos vê-se claramente a orientação moderna, na construcção das habitações e nas linhas dos edificios publicos.

Uma separação rigorosa divide a cidade em bairros — ha quarteirões de casas commerciaes, de residencias, das uzinas.

Essa cidade já é superior a muitas cidades européas. E' verdade que os primeiros jardins obedeceram a plantas imperfeitas, mas já se cogita de modifical-os.

Por outro lado os edificios de Ankara offerecem um grande interesse sob o ponto de vista architectonico. As obras são, em geral, inspiradas na architectura allemã ou viennense. Ha bancos, hospitaes, lyceus, escolas superiores e de todas as especialidades.

ANTES DE TUDO — A SAUDE DO POVO !

E' talvez no dominio da hygiene que a Republica Turca realizou prodigiosa evolução. Existe hoje um Departamento especializado para enfrentar e resolver problemas que se relacionam com a saude do povo, e dos quaes nem siquer cogitavam os antigos administradores turcos.

A' frente desse departamento está o dr. Refic Saydan, um dos mais efficientes colaboradores de Kemal Ataturk.

Já foram inaugurados varios dispensarios em Kasa, e quatro hospitaes modelos de duzentos e cincoenta leitos cada um, em Ankara, Sivas, Erzurum e Diarbekir. Os medicos novos, recem saidos da Universidade, são obrigados por lei a trabalhar por alguns mezes nos serviços de combate ao impaludismo. Ao mesmo tempo elle criou escolas de enfermeiros e varias turmas já prestaram relevantes serviços.

A malaria, que existia por todas as zonas do paiz, debilitando os homens e reduzindo-lhes a capacidade de trabalho, foi e ainda é combatida com ardor. Postos de consulta e de distribuição de medicamentos foram installados nos differentes centros urbanos e nos campos.

Uma grande attenção votaram os administradores turcos para a assistencia á infancia. Já foi inaugurada a Sociedade de Protecção á Infancia, que é mantida por donativos e pela assistencia official.

"A saude do povo acima de tudo" — é o lema do ministro Saydan.

A EVOLUÇÃO DA MULHER TURCA

"A mulher turca saberá fazer frente ás novas e pesadas obrigações que a Patria lhe impôz". Taes foram as palavras de Kemal Ataturk quando as mulheres da Turquia vieram patentear-lhe a sua gratidão pela promulgação da nova lei que lhes confere, desde dezembro de 1934, o direito de elegibilidade á Camara.

O facto é que a mulher turca tem contribuido com muita efficiencia para o desenvolvimento da Republica.

Hoje, contrariamente ao que se dava nos tempos idos, as mulheres occupam os bancos das escolas, estudam, cursam as academias superiores. A Escola de Direito, por exemplo, tem cerca de 500 alumnas.

A REFORMA LINGUISTICA

A Turquia está em vias de modificar por completo o seu vocabulario. Esta mudança não é senão mais uma etapa e, sem duvida, não será a ultima de uma reforma mais vasta: aquella da lingua turca em geral.

A reforma da lingua faz parte de um plano de conjuncto no qual figuram outras medidas, como recitar préces publicas em turco e não em arabe, de autorizar a traducção e incentivar a leitura do Alkorão em turco, prohibir o ensino do arabe nas escolas e a publicação de jornaes em caracteres arabes.

No dia 12 de julho de 1932 foi fundada a Sociedade de estudo da lingua turca e convidados todos os intellectuaes para fazerem parte della. Logo depois abria-se, com grande solennidade, o Primeiro Congresso de Linguistica.

Outras providencias foram tomadas no sentido de uniformizar o idioma.

* * *

Que será a Turquia daqui a 20 ou 30 annos? Que papel estará reservado para esse povo meio asiatico e meio europeu, que rejuvenesce seis seculos em onze annos, affirmando perante o mundo sua inabalavel vontade de viver? Os observadores mais clarividentes da politica européa sabem muito bem que esse papel será decisivo para a sorte do Oriente Proximo. Porque é preciso não esquecer que o jovem Estado republicano que herdou, por um desses inexplicaveis paradoxos da Historia, o acervo da politica internacional do Imperio Ottomano, se é hoje, pela geographia, uma nação asiatica póde ser comparada a uma não vigilante ancorada no Bosphoro, com as suas amarras presas a Constantinopla.

Da esquerda para a direita: Ismet Inonu, presidente do Conselho; Chukru, ministro do Interior, e Terfik Ruchtu Aras, ministro dos Negocios Exteriores

O sumptuoso edificio do Estado-Maior do Exercito, modelo das modernas e elegantes construcções turcas

As Revelações Sensacionaes de Um Livro Destruido

Esclarecido, afinal o mysterio da morte de Lord Kitchener

A indiscreção custou-lhe a vida — "Eu matei Lord Kitchener", disse Ernesto Carl no seu recente livro "Sózinho contra a Inglaterra", que a censura allemã destruiu

LONDRES — (Do correspondente) — A historia das actividades da espionagem internacional, antes durante e depois da Grande Guerra, só agora, lentamente, é que está sendo feita com o depoimento de muitos que foram autores dessa formidavel tragedia.

Um desses espiões internacionaes chamava-se Ernest Carl, e era allemão.

Carl era espião ao serviço do Nachrichten-Bureau, durante a Grande Guerra. Chegou á Inglaterra com passaporte belga, passando por commerciante de antiguidades, a serviço do exercito belga. Assim, conseguiu penetrar na casa de Lord Kitchener, que, segundo aquelle livro teve a indiscreção de dizer-lhe que lhe avisaria, em definitivo se adquiriria ou não uma das peças que lhe offerecia, "depois da minha viagem á Russia". Foi a sua sentença de morte.

Sciente de que Lord Kitchener ia partir para a Russia, restava saber como e quando. Carl abandonou seu uniforme de official belga e transformou-se num marinheiro hollandez. Outros agentes do serviço secreto allemão o mantinham informado dos acontecimentos significativos nos portos britannicos. Por elles soube que o cruzador "Hampshire" estava sendo concertado e preparado nos estaleiros de Belfast.

DUAS BOMBAS INTERNAS

Depois de jornadas arduas comprou a um marinheiro irlandez a lista dos tripulantes do "Hampshire". Lá encontrou muitos nomes irlandezes. Certo que alguns seria Sinn Feiner, os inimigos irreconciliaveis da Inglaterra, cuja commissão directiva, trabalhava de accordo com os espias dos Imperios Centraes poz-se ao trabalho.

Emquanto encontrava os homens que dentro do navio se prestariam para a perpetração dos seus planos sinistros, Carl entrou em tratos com um engenheiro irlandez que prepararo duas bombas capazes de fazer saltar a Cathedral de Westminster".

Em poucos dias as machinas infernaes estavam promptas. Já Carl tinha entrado em conversas com dois marinheiros irlandezes da equipagem do "Hampshire". Relata no seu livro os argumentos com que os convenceu. "Toca a vocês decidir da sorte do peior inimigo da Irlanda. O destino os assignalou para a mais transcendental das missões que se póde offerecer a um irlandez amante da sua patria. A derrota da Inglaterra e a victoria da Irlanda estão nas mãos de vocês Escolham".

NA VESPERA

Decidiram pela morte de Kitchener. Elles mesmos collocariam as bombas e desembarcariam para unir-se a Carl. O "Hampshire" estava agora em Kirkwall. No dia 4 de junho data inesquecivel para Carl, recebeu um telegramma da chave secreta N. 3, a mais reservada de todas no qual os agentes allemães em Londres lhe annunciavam que Lord Kitchener acompanhado de todo o seu estado maior, tinha partido de Euston e tomado o expresso de Glasgow. Todas as suas previsões foram confirmadas.

A CHOÇA DO "CAVALLO BRANCO"

No dia 5 de junho e[illegible] [illegible] aos marinheiros, que as collocaram no paiol de munições do "Hampshire" e vieram reunir-se em terra, a elle. Juntos subiram a um promontorio onde havia uma pousada pequena, "A Choça do Cavallo Branco". Lá, bebendo cerveja boa, esperaram impacientes. Era uma tarde de tempestade. A furia das ondas se quebrava nas rochas, aos pés do promontorio. Por um lado temiam que o "Hampshire" fosse esperar melhor tempo para zarpar. Isso poderia alterar os effeitos do attentado. Confiavam, não obstante, na palavra do engenheiro, que tinha o grão de capitão mobilizado da marinha ingleza. Carl não dá os nomes dos seus cumplices, que vivem ainda, por motivos obvios.

Já vinha caindo a noite, quando viram apparecer o "Hampshire" batendo-se furiosamente contra o mar bravio. Apparecia e desapparecia entre as ondas immensas. Parecia avançar lentamente Era um quadro impressionante para qualquer um; macabro para esses tres homens que tinham o segredo da morte que iria cahir sobre toda essa gente confiada e tranquilla. Era noite escura já, quando o "Hampshire" se approximava das ilhas Orkney. O pharol da ilha o illuminava de vez em quando, de maneira que não o perdiam de vista.

"DEUS SALVE A IRLANDA!"

Subitamente saltaram do barco duas columnas immensas de fogo e agua. O barulho, mais lento do que a luz, trouxe logo depois, até o solitario "Choça do Cavallo Branco", o estampido tremendo que annunciava que os seus designios se tinham cumprido.

Solemnemente um dos marinheiros tomou o seu copo de cerveja e levantando-se, em attitude de quasi reverente, brindou: — "E assim terminou o Lord Horacio Herbert Kitchener, Field-Marical de Inglaterra e inimigo da Irlanda. God save Irelandi!"

Na Allemanha, como dissemos, o livro foi destruido. Na Inglaterra, as autoridades o recolhem das livrarias. A policia e o Almirantado não acreditam na versão phantastica de Ernest Carl. Entretanto, não ha nada que venha a comprovar a these acceita até agora, como a mais provavel, de que o "Hampshire" foi pelos arês quando se chocou com uma mina collocada perto de Orkney, pelo submarino allemão U. 75.

RADIO OFFICINA AVILA
concertos de radios; automovel proprio para attender dia e noite. Tel. 3-3129.
RUA DO CARMO, 8

Inglaterra 1935

O Inglez Se Diverte e Gasta o Seu Dinheiro

Um Alfaiate Londrino Derrotado Por Um Collega Carioca

JOSE' JOBIM

(Enviado especial do DIARIO CARIOCA)

LONDRES, março. — O inglez gasta. Nenhuma capital do mundo possue uma vida social tão brilhante quanto a de Londres. Os restaurantes nocturnos andam cheios. Os "night's clubs" já não comportam os freguezes. Todos os theatros, todos os cinemas de luxo funccionam com as lotações esgotadas. Nunca se bebeu em Londres tanto champagne e nunca esse vinho custou mais caro.

A grande crise vae passando. Já ha dinheiro. Um membro do Stock-Exchange declarava ha dias:

— "Vamos melhor. A prosperidade industrial e commercial, que se fazia apenas sentir em junho, affirma-se solidamente agora. Companhias que ha muitos annos não pagavam os seus accionistas voltaram a pagar-lhes os dividendos. A melhora se faz sentir em todos os ramos da industria, mesmo na dos tecidos, do carvão e do aço. Os navios ancorados até ha poucos mezes na embocadura do Tamisa voltaram a navegar. A construcção de novos navios duplicou. Quanto ás estradas de ferro as estatisticas informam que o augmento das receitas foi de mais de 4 milhões de libras durante os dez ultimos mezes. Resulta dahi que a confiança se enraiza novamente no publico".

E o technico do Stock-Exchange alludiu, para comprovar o que affirmava, ao caso da emissão feita por uma companhia de sães purgativos e que foi coberta quatro vezes!

Londres é uma cidade sem cafés. Para um estrangeiro sem relações que a visita, Verona, por exemplo, com os seus 150 mil habitantes, parece ter mais vida nocturna que a metropole britannica com os seus 8 milhões de almas.

O Royal Café ou o Café de Paris? Nenhum poderá ser comparado, já não digo a um dos fabulosos estabelecimentos berlinenses, mas ao proprio Wien, de Colonia. Os cabarets londrinos nem todos os dias funccionam até depois de meia noite. E quando não se tem com quem dansar...

O "maitre-d'hotel" do dancing em que eu entrára, viu-me sózinho na mesa. Perguntou-me se queria uma dama para fazer-me companhia. Aceitei o offerecimento. Sentou-se ao meu lado uma loura alta, mais bonita do que feia, frequentadora da casa. Comeu e bebeu. Quando me despedi, o "maitre d'hotel" informou-me, com uma discreção bem ingleza, que eu devia 2 libras á dama loira por me ter ella dado o prazer de ceiar e beber na minha mesa.

Londres deve ser muito agradavel para um londrino, e para um londrino rico. A' vida é cara. Um quarto que em Paris custa 25$000 por dia, custa aqui 50$000. E' verdade que o hoteleiro francez aluga por 25$000 um quarto sem direito ao banho. Este se paga a 5$000. Já o inglez não cobra o banho. Para um brasileiro, que se dá ao luxo de lavar-se diariamente, os 5$000 que o francez arranca dóem.

Um restaurante commum de Londres cobra por um almoço 30$000 e por um jantar 60$000.

Ha cinemas aqui cujas cadeiras custam 30$000. E se vê um programma igual ao de qualquer um ahi da Cinelandia, onde o ingresso custa 4$400.

Aqui só se compra mesmo barato a casaca. Um bom alfaiate londrino cobra por uma, 20 libras. Quer dizer 1:600$000. Aliás, é o preço de um grande alfaiate do Rio. Diga-se de passagem que a casaca é genero de primeira necessidade em Londres. Não ha quem não a possua.

Tenho visto tanta casaca exquisita aqui que começo a duvidar da elegancia ingleza. (Dos alfaiates inglezes duvido ha muito tempo — desde que um facinora me fez um terno elegantissimo, mas sem bolsos dentro).

Commentei com alguns amigos o córte de muitas casacas que tenho visto. Explicaram-me que o inglez não quer saber se a casaca foi cortada por um alfaiate contemporaneo de Eduardo VII. Quer saber é que é uma casaca. E uma casaca, mesmo quando um garçon seria incapaz de vestil-a, fica mais decente num theatro ou num dancing do que o mais bem cortado jaquetão do mundo.

Falando em roupa bem feita. Sei de um diplomata que tinha o habito de mandar fazer os seus ternos em Londres. Estivesse na China ou no Chile, precisando de uma roupa, escrevia ao seu alfaiate do Piccadilly.

O diplomata está agora em Washington. Passeava na rua quando viu um cavalheiro com um terno notavel. Não o conhecia. Mas a sua elegancia chamou-lhe tanto a attenção que não se conteve. Abordou o desconhecido e descobriu que era um brasileiro, que só se vestia nos alfaiates do Rio.

A primeira coisa que fez o diplomata, logo que deixou o nosso patricio, foi mandar a sua medida para o Brasil. E o artista de Piccadilly perdeu o freguez... — J. J.

As Cartas de Amor

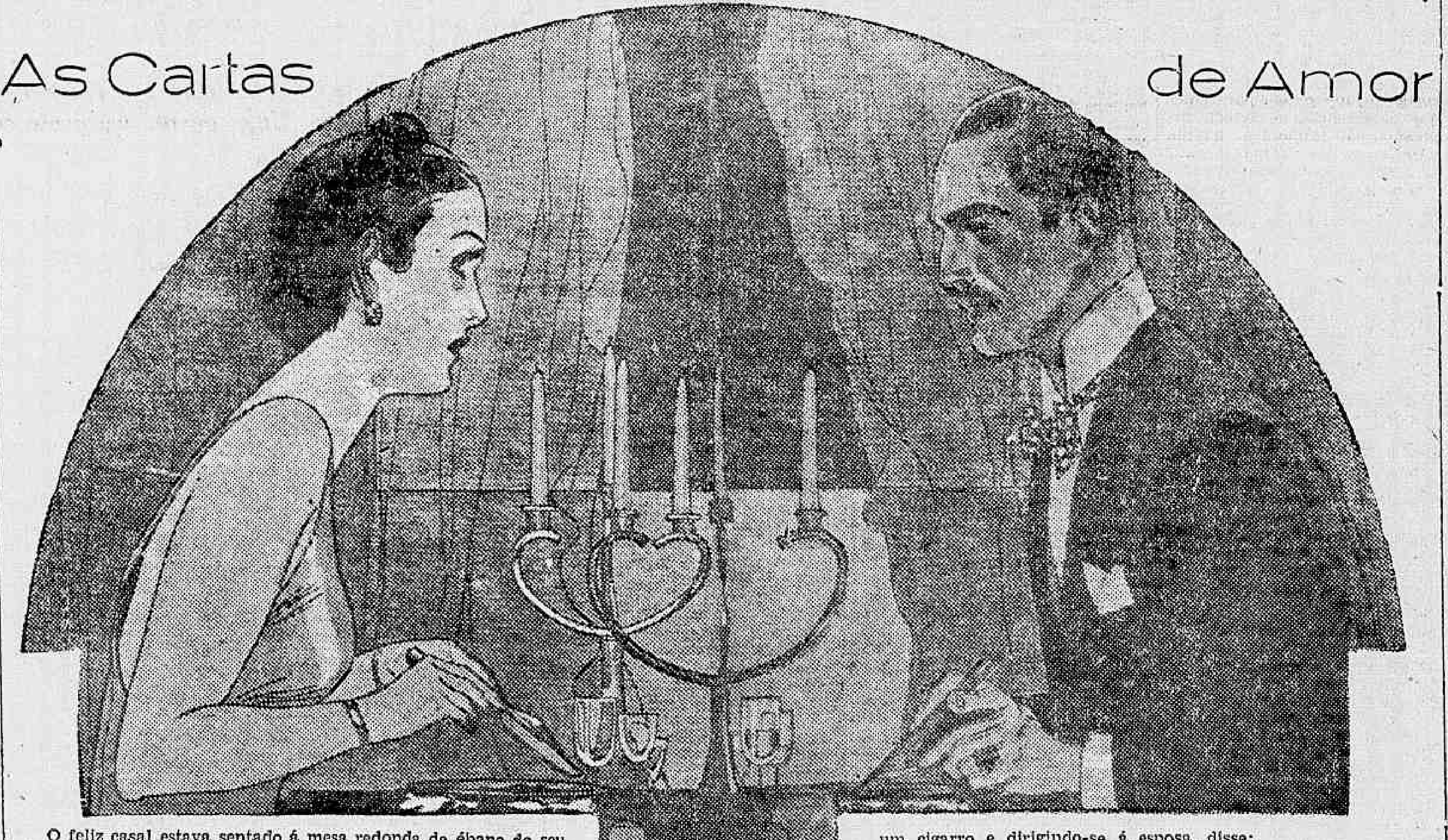

O feliz casal estava sentado á mesa redonda de ébano do seu elegante e luxuoso refeitorio. Flores de coloridos delicados adornavam-n'o, e um raio solitario de sól reflectia da prataria e nos crystaes...

Madeleine trajava um vestido verde liso que emprestava um bonito realce aos seus olhos castanhos claros. Serviu-se de langosta. Felippe tomou o seu copo de authentico Borgonha e levou-o aos labios, com prazer.

E, dirigindo-se á companheira:

— Gil surpreendeu Marion no Golden Plantage ao lado de Piérre — disse, em tom de quem alludia um facto banal.

— O que? Marion foi surpreendida em idylo com o Piérre? E durante alguns minutos fixaram os de Filippe.

— Escandalisa-te isso?

Madeleine baixou suas longas e negras pestanas, e, através dellas, dirigiu ao marido um olhar de profunda desconfiança. Elle, porém, permanecia completamente indifferente e Madeleine, com um sorriso que não vinha do coração, perguntou:

— E como poude Gil...?

— Uma carta de amór de Piérre, que Marion havia deixado no dormitorio desvendou tudo...

— Jue aborrecido! — disse Madeleine involuntariamente.

— Aborrecido, dizes?...

— E' que acaba de queimar a mão — ajuntou, dissimulando Madeleine, que nesse momento sorvia aos pequenos goles, uma chicara de aromatico café...

Felippe, accommodando-se melhor na sua cadeira, poz-se a contemplar a esposa. Podia acaso existir algo mais lindo? Seu cabello castanho escuro se havia transformado ha duas semanas em um lindo roxo ticiano que contrastava de forma extranha e original com seus olhos castanhos claros.

— Teve Gil o máo gosto de mostrar-me a carta de Piérre — proseguiu Felippe. — Que disparaets escreveu este homem! Não acredito que as mulheres possam encontrar algum prazer em taes coisas! E, tomando carinhosamente a pequena mão rosada de Madeleine, levou-a docemente aos labios, dizendo em tom humoristico e galante:

— Recebe tambem minha Madeleine cartas de amôr?

— Eu?!

E beijando seus labios roxos puxou-a para si, dizendo:

— Já que nada mais desejas além de mim... O telephone começou a soar na sala [illegible]

— [illegible] E em á espera de um chamado sobre ne-[illegible] [illegible] com o olhar. Entre as suas sobrancelhas porém, formára-se uma pequena ruga emquanto pensava: "Gil surpreendeu Marion com o Piérre no Golden Plantage; uma carta de amór de Piérre, que Marion havia deixado esquecida no seu dormitorio, desvendou tudo".

— Que aborrecido! — repetiu Madeleine, dessa vez porém em meia voz. E os disparates que escrevia Piérre a Marion! "E' curioso que as mulheres achem gosto nessas coisas". Approximava-se porém Felippe; que sabia elle das noites infindaveis e solitarias, com o desejo ardente de uma só palavra de carinho?

Os olhos claros de Madeleine haviam tomado um timbre sombrio, e em seus labios se esboçou um sorriso triste...

Felippe já estava a seu lado. Sua palestra havia sido rapida. Seria illusão de Madeleine ou em seus olhos havia um brilho novo e inusitado? Elle accendeu um cigarro e dirigindo-se á esposa, disse:

— Madeleine infelizmente não poderei acompanhar-te nesta noite á Opera. Chamava-me ha pouco Worren com quem tenho que decidir importante questão que se relaciona com a Sociedade de Petroleo.

— Então eu poderia passar depois da Opera, para vir comtigo — propoz Madeleine.

— Felippe, que havia deixado cahir o cigarro, exclamou com excessiva violencia:

— Quasi queimava o tapete com meu cigarro! E em seguida, um pouco mais calmo, ajuntou:

— Queres passar para buscar-me? Não, não poderia exigir de ti um tal sacrificio. Estarás muito cansada... e além disso, quem sabe a hora em que terminaremos a conferencia?

— Alguns minutos decorreram no maior silencio. Os esposos, um deante do outro, se miravam.

Subito, levantando-se Felippe, olhou com surpreza o relogio de pulso e exclamou:

— Tenho que partir immediatamente pois já estão á minha espera.

Acompanhou-o Madeleine até o carro. Pouco depois, veloz, elle desapparecia. E, pelo caminho que leva á cidade, Felippe vae pensando: "Cinco annos fazia que estavam casados. Seu matrimonio não havia sido mais infeliz que os de outros. Raramente se inflammava Madeleine com os seus beijos amorosos porém era muito bella; seus amigos tinham inveja de seu lar, e ella o amava com ardor e era fiel". E Felippe se regosijava pensando que dahi a alguns instantes se encontraria com a pequena Pouris...

E Madeleine?

Acompanhou o carro até que elle desapparecesse na estrada e depois com passos lentos atravessou o parque na direcção do palacete.

Já em seus quarto tomou de uma pequena caixa forte que tinha encrustada em uma de suas paredes um pequeno cofre. Com elle entre as mãos, cuidadosamente, approximou-se do fogareiro, onde havia ainda pequenas chammas, apesar do brilhante sól que banhava tudo e do céo azul de primavera quasi finda.

Durante alguns minutos Madeleine olhou com expressão de affecto o conteúdo do cofre. Sua bocca contrahiu-se dolorosamente. Subito, porém, como que tomada de firme resolução, tomou as cartas que ali se achavam e atirou-as todas sobre as chammas vermelhas do fogareiro...

O papel-moeda existente

O DINHEIRO EM CIRCULAÇÃO ASCENDE A 3.086.636:753$500

Foi organizado pela Caixa de Amortização um quadro demonstrativo dos valores, importancia e quantidade das notas papel-moeda existentes em circulação em 31 de março do anno corrente:

Esse quadro é o seguinte:

Quantidade — Valores Importancia de notas

Emissão do Banco do Brasil, 392.000:000$000.

2.796.392 — 1$, 2.796:392$000.

1.494.642 — 2$, 2.995:284$500.

7.372.741 1/2 — 5$000, ... 36.862:707$500.

6.520.958 1/2 — 10$000 ..... 65.209:585$000.

4.727.740 — 20$000 .... 94.554:810$000.

3.853.598 1/2 — 50$000 ...... 192.879:925$000.

3.573.984 — 100$000 .... 357.398:400$000.

1.409.499 1/2 — 200$000 .... 281.899:900$000.

2.855:477 1/2 — 500$000 .... 1.427.738:750$000.

32.500 — 1:000$000 .... 32.500:000$000.

34.640.533 1/2 .... 3 086.636:753500.

Existia em circulação em 28 de fevereiro 3.097.218:583$500.

Differença para menos ...... 10.581:830$000.

Essa differença provem:

Importancia emittida de accordo com o decreto 20 621, de 7 de novembro de 1931 e para troco de notas da C. de Estabilização por notas do Thesouro, 319:830$000. Importancia resgatada, a saber: Importancia recebida do Banco do Brasil para o resgate parcial da emissão a que se refere o decreto n. 21.621 de 10 de agosto de 1932, 10.901:660$000.

A CIRCULAÇÃO EM 31 DE AGOSTO DE 1898

Existia em circulação em 31 de agosto de 1898, ... 788.364:614$500.

EM 1914

A retirada da circulação ate 31 de julho de 1914 foi de .... 188.023:894$000.

Existia, pois, em crculação em 31 de julho de 1914, ... 600.340:720$500.

AS EMISSÕES ATE' 31 DE MARÇO DE 1935

A importancia emittida de 26 de agosto de 1914 a 31 de março de 1935 foi de .... 4 032.950:329$000.

Resgatada de 1 de agosto de 1914 a 31 de março de 1935 .... 1.546.654:296$000.

Portanto o papel-moeda existente em circulação em 31 de março de 1935 é na importancia de 3.086.636:7353500.

DR. BRANDINO CORRÊA

Molestias do apparelho Gênito - Urinario no homem ou na mulher — OPERAÇÕES — Utero, ovarios prostata, rins, bexiga, etc Cura rapida por processo moderno sem dôr da

GONORRHE'A

e suas complicações — Prostatites, orchites, cystites, estreitamentos, etc Diathermia. Darsonvalização. — Rua Republica do Perú' numero 23, sob., das 7 ás 2 e das 14 ás 18 horas. Domingos e feriados das 7 ás 9 horas.

Como Fred Astaire criou "A Continental"

A NOVA DANSA QUE ESTA' REVOLUCIONANDO OS SALÕES DE NOVA YORK

Os seus habitos, as suas preferencias e exquisitices

"COMO FRED ASTAIRE CREOU..."

Eis, Fred Astaire e Ginger Rogers n'um dos passos da "Continental", a nova dansa que está fazendo furor em New-York

A maior parte da população de Hollywood que conhece Fred Astaire ou os que já tiveram occasião de vel-o estão sob a impressão de que Fred Astaire com sua dança caminha para a fama cinematographia. Mesmo os criticos de jornaes [illegible] como o unico dançarino que o cinema possue. E que sua dança tornou o film "A Alegre Divorciada" (The Gay Divorcee) tão sensacional como o canto de Grace Moore tornou "One night of love"... e que nunca se viu tanta graça, belleza e agilidade desde os tempos dos trapezios de Douglas Fairbanks.

O mais surpreendente, é que Fred não ganhou popularidade no cinema somente por causa de sua dança. Os fans apreciai-iam, mesmo que elle não soubesse um passo de dança, porque elle irradia sympathia irresistivel.

Eis aqui como o conheço:

Todos já devem ter ouvido falar a respeito dessas primeiras exhibições especiaes dos films, que são feitas com o fim de saber as opiniões das platéas.

Passam-se cartões, nos quaes as pessoas presentes são convidadas a escrever as suas opiniões... Se gostaram do film, quem apreciam mais, etc. Estas observações têm grande significação para o productor. Se um film tiver de ser cortado e revisto depois de um "preview", podem ficar certos de que nenhum productor cortará as scenas em que o actor fez successo particular na exhibição. Consequentemente, dá-se o mesmo com o inverso... Se as platéas desgostaram de uma determinada sequencia, a mesma é supprimida.

Foi o que succedeu com o "preview" de "Flying down to Rio", o segundo film de Fred Astaire (elle dançou ligeiramente antes disto, em "Dancing Lady"). Neste film, Fred tinha um pequeno desempenho na primeira parte da historia; elle era um simples rapaz da orchestra de Gene Raymond — lembram-se disto? Na segunda parte dançou a "Carioca". Pensam que as pessoas que responderam aos questionarios disseram que gostaram do homem que dançou a "Carioca"? Certamente não! Quasi todas as respostas eram desse theôr: — "Gostamos do rapaz de orelhas grandes que tocava na orchestra. Elle é engraçado... é optimo actor".

Os commentarios variavam naturalmente... mas nenhum se referia a Fred como dançarino mundialmente afamado. Queriam apreciar mais aquelle rapaz de orelhas grandes! Nem uma palavra sobre a sua dança!

E' um pouco surprehendente e extraordinario mas é a realidade. Mesmo no "preview" do seu primeiro trabalho como astro, "A Alegre Divorciada" (The Gay Divorcee), as platéas apreciaram-no tanto como actor quanto como dançarino. Todos concordaram que elle é um excellente artista. Todos vemos nelle mais alguma cousa do que um simples dançarino. Porque Fred é um artista com uma personalidade inteiramente nova para a téla. Sua actuação e natural... suas pilherias não são forçadas... todos seus gestos agradam, porque estão repassados de graça e rythmo que caracterisam os seus passos de dança.

Fred deu a Hollywood a impressão de que elle é timido e encabulado. Mas um homem que está acostumado ao publico ha tanto tempo (desde a idade de 8 annos), um homem que fre[illegible] a alta sociedade de [illegible] York e Londres não pode ser timido. Antes, Fred é sensivel e isso podemos notar na sua physionomia.

Fred não gosta de ser commentado como muitos outros artistas. Não gosta de reclame sobre sua vida particular. Detesta mesmo tal cousa. Alguem escreveu a respeito de suas relações com o Principe de Galles e outras grandes personagens européas e Fred corou, encabulado. Elle é muito sensivel a respeito do que podem pensar delle...

Fred não se incommoda de assignar autographos, mas para as pessoas que desejam realmente seu autographo, mas detesta pensar que pediram sua assignatura por julgal-o grande personagem. Depois de conversar com um "entrevistador" elle pesa o valor de cada uma de suas palavras. Habitualmente corta metade dellas por temer que as mesmas, ao serem impressas, não tenham a mesma significação que tencionava dar ás mesmas ao pronuncial-as.

Sensivel? Sim e talvez seja uma das caracteristicas que tornam sua personalidade e sua arte inconfundiveis.

A familia de Fred não era "gente de theatro" em nenhum sentido da palavra. Quando Fred tinha 8 annos de idade, sua irmã mais velha, Adéle, foi para uma escola de d a n s a e Fred costumava acompanhal-a só para a apreciar. Mas quando chegava em casa praticava os mesmos passos que tinha visto, até ficar habil como qualquer outro dos alumnos. Uma tarde, num reunião de creanças, Adele e Fred representaram um pequeno acto de dança. O mesmo foi tão bem executado que todos previram que elles iriam certamente para o palco. E foi o que aconteceu.

Viajaram por alguns annos em tournée. Mais tarde quando cresceram figuraram em diversas peças tanto em Londres como em New York. Depois, Adele Astaire desposou Lord Cavendish na Inglaterra, e Fred continuou sózinho saindo-se admiravelmente. Recentemente offereceram a Adele um contracto para voltar para Hollywood, ella o recusou dizendo que já tinha trabalhado demais na vida theatral e que agora desejava descançar.

Não poderei esquecer dos dois Astaires em "The Band Wagon". Foi a primeira peça theatral em que Fred demonstrou seu talento como comico. Adele e Astaire faziam parte da familia de um coronel do Sul. Adele era a filha e Fred suppunha-se seu companheiro. Elles appareciam no palco e o velho coronel (interpretado por Frank Morgan) perguntava-lhes onde tinham estado. Com um acento pronunciadamente sulista, Adele dizia: "Estive apreciando o rio com Timpson (Fred); é tão agradavel apreciar o rio com Timpson! Então Fred, que suppunha-se deveria ficar embaraçado, em vez de dizer alguma coisa amavel á jovem disse: (tambem com o mesmo sotaque): "Sim, é uma bella porção de agua"!...

Agora, por uma razão extranha, esta phrase e o modo porque foi dita, quasi puzeram a casa abaixo. Fez o mesmo successo durante quasi um anno, em New York.

E todo mundo decorou a phrase e a proposito de tudo repetiam: "Sim, é uma bella porção de agua"!...

Foi durante a exhibição desta peça que o cinema resolveu adquirir Fred Astaire.

Fred trouxe algo de novo para a téla porque elle é uma personalidade differente. Elle foi durante annos um artista de destaque no theatro mas este não o tornou nunca theatral.

Elle é um cavalheiro de gosto refinado, raros dotes sociaes, e um delicioso senso critico, mesmo contra si. E' vibrante, vivo. Quando Fred Astaire occupa a téla, elle o faz com toda a graça e o rythmo de um passo de dansa. De uma coisa somente estamos certos, tudo que faz é com perfeição.

Quando fala, seus longos braços finos e suas mãos estão em continuo movimento. Fóra da téla, Fred só se preoccupa com os seus proprios negocios. Quando não está trabalhando, elle joga golf, tennis e comparece a maior parte dos acontecimentos sportivos. Elle não gosta de ficar inactivo, mas não está fazendo nada presentemente em Hollywood. Mas Fred trata de sorrir e supportar isto, e é este seu sorriso que nós gostamos.

Disseram-me no "studio" da RKO-RADIO, que breve filmaria todas as dansas de Fred ..

E numa cidade onde os que procuram o "studio" são em maior numero dos que o "studio" procura, isto é uma coisa fóra do commum!!!

Fred é conhecido como um dos dez homens mais bem vestidos do mundo e que (eu creio) o aborrece bastante. Mas os seus alfaiates de Bond Street ficariam desapontados se soubessem que o seu traje predilecto de vestuario é um velho roupão de banho que Fred comprou por quatorze dollares ha mais de sete annos. Este roupão e a sua roupa preferida, que elle usa sempre entre os ensaios.

Poucos dias depois de chegar a Hollywood, Fred ia iniciar o trabalho em "Dancing Lady" mas suas malas ainda não tinham chegado, e Fred recusou-se a dansar enquanto não tivesse o roupão predilecto.

Fred tem imaginação, e cria elle mesmo as suas proprias dansas. E não pode nunca contar quando lhe vêm as inspirações. Uma vez, enquanto estava num "match" de tennis teve subitamente uma idea. Não tendo papel, rabiscou alguns passos na manga da camisa. Esta tarde Fred esqueceu-se de tudo e a camisa foi para a lavadeira. No dia seguinte no "studio" elle lembrou-se. No ultimo momento para salvar a situação appareceram emissarios da RKO-RADIO a tempo de salvar a preciosa camisa. Estes desenhos do punho de Fred deram os passos que vamos ver na "Continental", a dansa electrizante da "A Alegre Divorciada".

Você ja sabia?

...que o professor Newel, de Londres, conseguiu demonstrar que é possivel transmittir á distancia as doenças infecciosas.

...que o celebre physico americano Nicola Tesla garantiu haver descoberto um novo processo de applicação da energia cosmica. E que de accordo com a descoberta as machinas poderão ser accionadas sem combustivel.

... que o premio Nobel de Physica de 1933 foi dividido entre os professores Schroedinger da Austria, e Dirac, da Grã-Bretanha, por haverem ambos descoberto novos aspectos da theoria atomica.

...que o professor polonez Mosciki descobriu um processo de transformar o ar ordinario em ar de montanha, rico em oxigenio.

... [illegible] conseguiu extrair do sumo do limão, da cassis e de outros frutos uma substancia capaz de proteger o corpo do homem e dos animaes contra a pneumonia.

...que um jardineiro de Sangershausen, na Thuringia, conseguiu, por processo inédito, rosas negras.

...que a egreja de Bussiéres, onde Lamartine passou a sua juventude, passou a monumento historico no dia 16 de setembro do anno de 1934.

...que no dia 24 de agosto do anno passado o Papa Pio XI saiu da cidade do Vaticano pela segunda vez e dirigiu-se, em automovel, até a sua propriedade em Castel-Gondolpho.

FERIDAS? ESPINHAS?
ELIXIR de NOGUEIRA

Um pouco de sciencia para todos

Viajamos Vinte Vezes Mais Depressa Que os Nossos Antepassados!

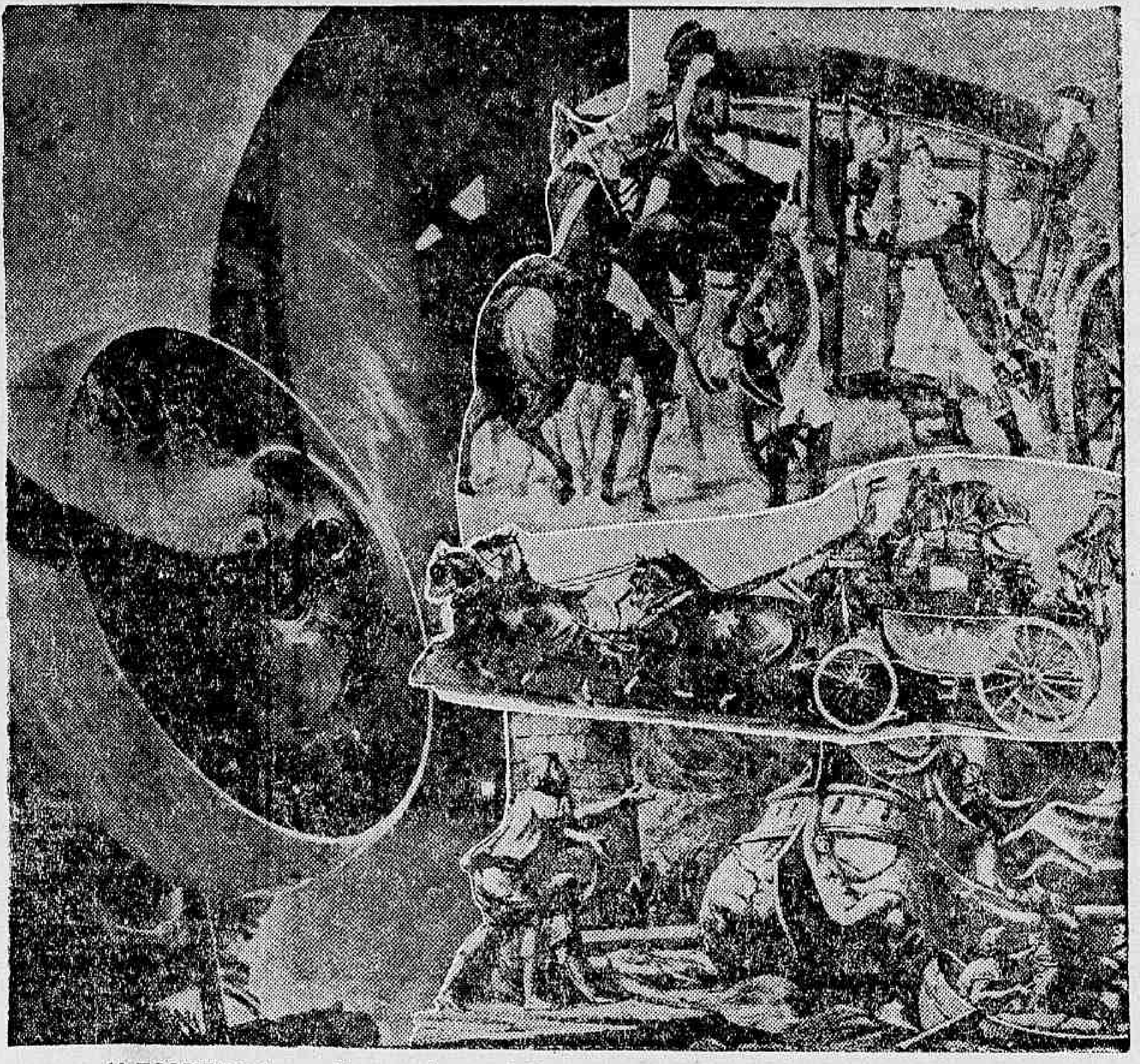

A' ESQUERDA: — Uma poderosa helice na actividade vertiginosa de varios milhares de rotações por minuto.

A' DIREITA: — (ao alto) Napoleão Bonaparte atira-se aos braços de Maria Luiza. A archiduqueza gastou 15 dias de Vienna a Paris. Hoje, porém, um avião cobre o mesmo percurso em 8 horas!

AO CENTRO: — Uma "victoria" conduz passageiros na cidade de Veneza.

EM BAIXO: — Se Córdos e Rossi se tivessem encarregado de levar aos Estados Unidos a noticia da Independencia, ella teria chegado em 40 horas ao envez de 40 dias, como succedeu.

O grande successo da corrida Londres-Melbourne, a façanha de Agello que bateu o record de velocidade com 709 kilometros á hora, as numerosas travessias rapidas do Atlantico, os outros innumeros e arrojados feitos dos pilotos das differentes nações do mundo são de natureza a nos permittir fazer um juizo muito lisonjeiro do que será a aviação dentro de não muitos annos. Entretanto, não devemos acreditar que, de um dia para o outro, a velocidade dos aviões commerciaes possa se approximar daquella attingida por Agello, e nem tampouco pensar que sejam logo praticaveis os vôos de aviões communs pelas alturas da stratosphera, como previu o celebre professor Piccard. E' preciso frizar bem que nos 15 primeiros annos em que se utilizou a aviação para os transportes commerciaes, isto é, de 1919 a 1932 os progressos foram muito lentos. Temos em vista os aviões "commerciaes". Com effeito, a velocidade de 125 kilometros apenas foi elevada a 180 horarios. De um anno ou dois para hoje, em diversos paizes, verificou-se um surto mais rapido. Assim, na Europa, a velocidade de 220 kilometros á hora tem sido ultimamente attingida por aviões commerciaes francezes e de varias outras nações, e, na America do Norte, aviões especialmente equipados têm voado de 250 a 300 kilometros horarios, ligando os grandes centros dos Estados Unidos.

Fala-se por toda a parte em ultrapassar a velocidade de 350 kilometros. Mas é preciso calma... A technica precisa aperfeiçoar certos dispositivos e dotar os apparelhos de maior segurança para taes feitos. Aliás para o momento seria um immenso progresso se tal velocidade de 300 ou 350 kilometros horarios fosse attingida pela maioria dos aviões commerciaes que realizam o transporte nos differentes paizes do mundo.

Quanto ao vôo pela stratosphera é preciso maior prudencia ainda... Pois, se é possivel construir motores capazes de conservar a sua potencia á uma altitude de 8 mil ou 10 mil metros, se aviões especiaes já subiram a 14 mil metros (record actual), a utilização dessas altitudes não sómente seria muito difficil de attingir para os verdadeiros aviões commerciaes (que levam pesada carga e combustivel necessario para as grandes travessias) mas ainda — supponpo que tal fôsse possivel — parece que não haveria interesse pratico em escolher taes altitudes.

Se tivermos em conta todos os requesitos indispensaveis que deve possuir o avião destinado a taes alturas (compressores de differentes classes, radiadores de ar, cabines hermeticamente fechadas, etc.) sem mesmo falar de certos problemas ainda por resolver, se nos apresenta mais vantajoso o vôo a 4 mil metros que o a oito ou dez mil.

Não se pode, pelo menos no momento actual, concluir favoravelmente pelos vôos a grandes altitudes. Talvez appareça algum dispositivo que venha facilital-o, ou melhor, que venha resolver as difficuldades e impecilhos actuaes. Ahi, sim, haverá conveniencia de voarmos muito alto. E ninguem sabe quando attingiremos este ponto...

E' interessante observar, por outro lado, que os numeros vão crescendo velózmente para os outros meios de transporte. O trem aerodynamico na "Union Pacific", por exemplo, alcança 145 kilometros por hora. E os navios e automoveis deslisam tambem encurtando as distancias, aproximando os homens, diffundindo melhor a civilização...

UMA EGREJA E' CORTADA PELA BASE

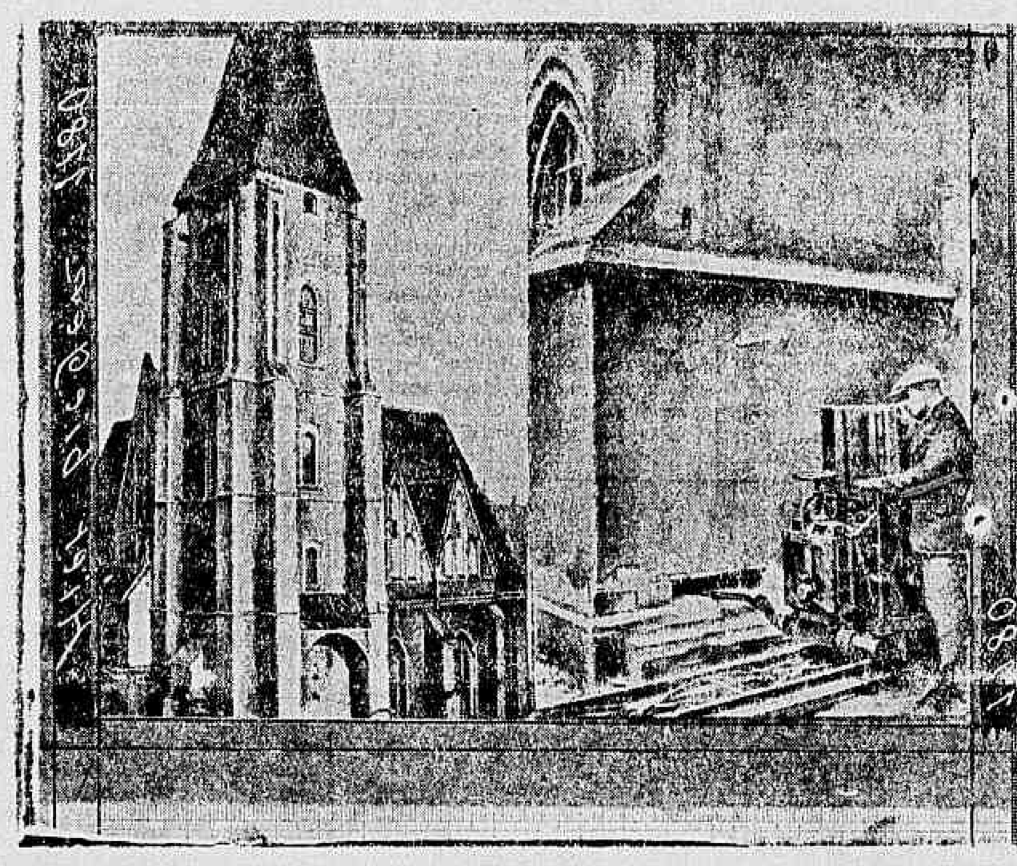

A velha egreja de Santa Barbara em Bresslau, uma preciosidade da architectura sacra da capital da Silesia está ameaçada pela humidade que se infiltra pelo sólo, a ruir. Para proteger efficazmente o santuario desse perigo, a base é cortada horisontalmente por meio de serras electricas, sendo collocado na fenda uma camada isoladora contra a infiltração da humidade. A nossa photographia reproduz no lado direito a serra electrica em funccionamento

MOVEIS?
OS MAIS ATTRAENTES — SATISFAZEM TODAS AS EXIGENCIAS
Melhores condições e minimos preços.
A. F. COSTA — 27, Andradas, 27

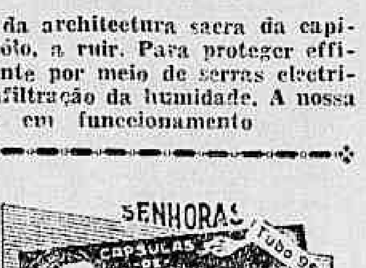

PARA SUSPENSÃO ou FALTA de MENSTRUAÇÃO. Dist. Allemã.
A' VENDA NAS PHARMACIAS E DROGARIAS

Os Vagabundos Têm o Seu Codigo Secreto

AS INTERESSANTES PESQUISAS REALIZADAS PELO PROFESSOR AUSTRIACO STREICHER

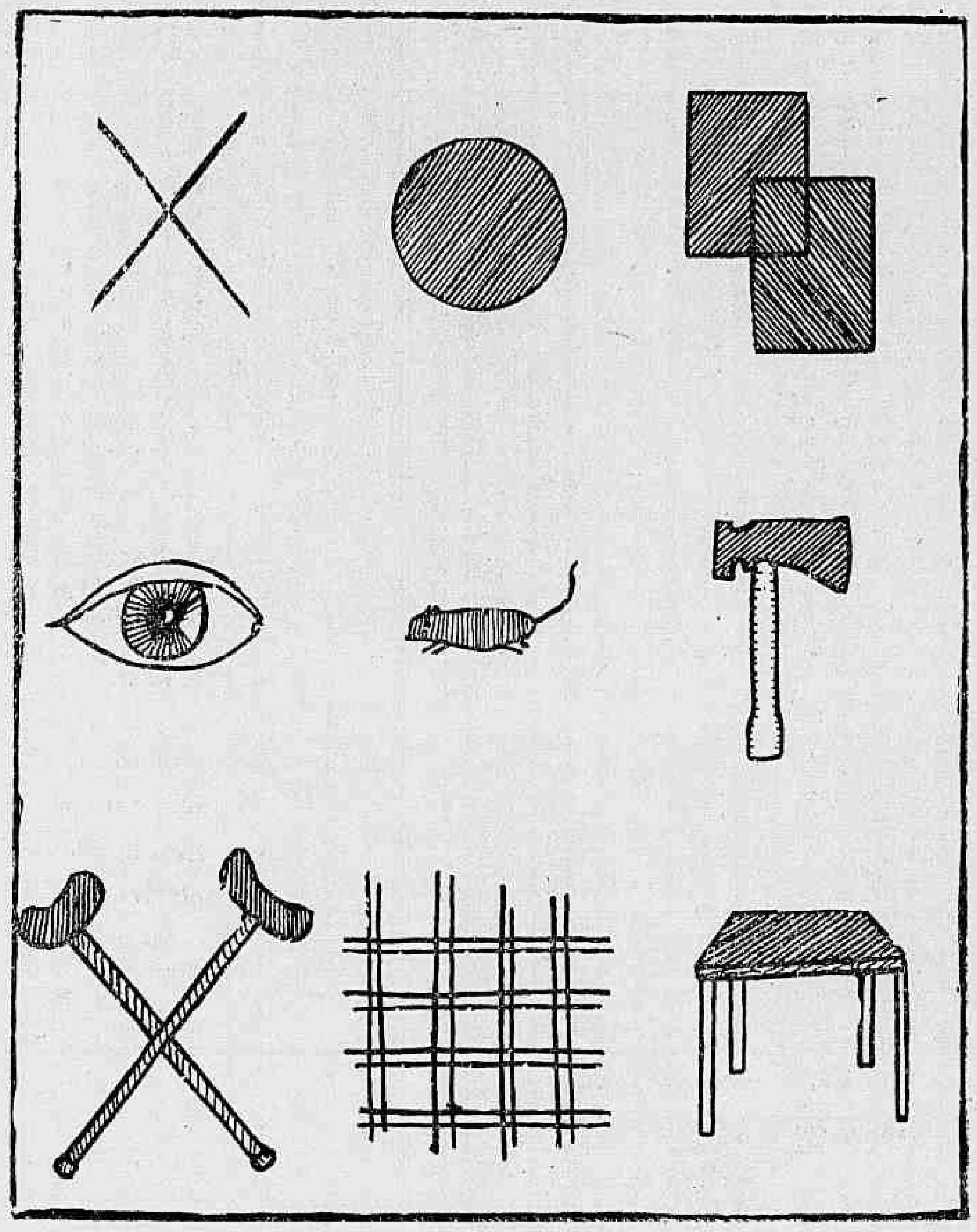

Alguns dos "zincs mais adoptados pelos vagabundos e mendigos profissionaes dos nossos dias

Não são apenas os homens de Estado e os diplomatas que mantêm correspondencia cifrada. Existe, fóra da "carrière" e da alta administração, uma corporação, internacional e numerosissima, cujos membros, na sua permuta de conselhos e advertencias, recorrem a signos e chaves secretas, a verdadeiros hyerogliphos indecifraveis para os não iniciados.

Esta singular corporação é a dos vagabundos, dos bohemios, dos malfeitores e dos mendigos profissionaes.

O SENTIDO INTERNACIONAL DOS "ZINCS"

Um jornal de Stockolmo — o "Dagens Nyketer" — mostrava, ha dias, em ampla reportagem, o resultado dos estudos realizados, sobre o assumpto pelo professor austriaco Streicher.

Ficou demonstrado que os signaes adoptados pelos vagabundos, mendigos e malfeitores, para as suas communicações, têm um sentido internacional, fazendo-se comprehender admiravelmente por todos, inclusive nos casos em que o destinatario não conheça uma só palavra do idioma do remettente. Com a ajuda de desenhos e figuras convencionaes que têm significado uniforme em todos os paizes, podem trocar reciprocamente suas idéas e aconselhar-se, de modo a cada um tirar o maximo proveito das observações alheias.

Em linguagem policial, estes signaes chamam-se "zincs" e "zingar" quer dizer traçar marcas sobre um muro ou sobre uma porta, afim de servir de advertencia ou de indicação a um camarada desconhecido que vá, porventura, vagabundar por aquellas paragens.

AS NUMEROSAS CLASSES DE "ZINCS"

Explica o professor Streicher que existem numerosas classes de "zincs".

Uma das mais usadas é a dos signos com que habitualmente se fazem tatuar os marinheiros e que possuem um significado secreto. Existem ainda numerosos "zincs acusticos", formando a linguagem empregada pelos prisioneiros, que se communicam entre si golpeando o muro que os separa. Outra linguagem usada pelos vagabundos compõe-se exclusivamente de gestos esboçados com a ajuda dos dedos das mãos, linguagem que lembra singularmente a adoptada pelos surdos-mudos.

E' interessante assignalar que os malfeitores, para estigmatizar um companheiro que commetteu uma traição, costumam empregar-lhe uma marca de fogo. Este velho processo, que representa por si mesmo um severo castigo, tem a vantagem de chamar a attenção dos demais camaradas sobre aquelle falso irmão".

ONDE SE EVOCAM OS VERDUGOS

Quanto á origem e á etymologia das palavras "zincs" e "zingar", as opiniões estão muito divididas. De qualquer modo, porém, é certo que taes expressões nada têm que vêr com o corpo metallico cujo nome evocam.

Ha, entretanto, um conceito mais generalizado e que parece ser tambem o mais verdadeiro E' que aquellas palavras se derivam de um vocabulo antigo e em desuso — "zinker" — que em allemão antigo, significa "verdugo".

Sabe-se, realmente, que, ha alguns seculos, entrava nas attribuições do verdugo a applicação de estigmas aos delinquentes. Os "zincs" actualmente empregados pelos vagabundos não seriam, assim, mais do que um prolongamento longinquo das praticas do velho "zinker".

O USO DAS MARCAS SECRETAS

Sobre as origens dos "zincs", mostra o professor Streicher que já existe uma larga literatura, bem conhecida dos especialistas da criminologia, e que vem provar que varios destes desenhos remontam aos mais antigos signos cabalisticos. E' esta pelo menos a theoria do professor Ave-Lademand, considerado a maior autoridade no assumpto.

Não são apenas os vagabundos e malfeitores — convem accentuar — que se communicam por meio de marcas desta classe. A policia e a gendarmia de alguns paizes, como a Inglaterra e a Allemanha, recorrem tambem a este processo, principalmente quando, durante uma pesquisa, uma commissão volante deseja transmittir uma mensagem a outra, que a levará, depois, no mesmo logar. Tambem na França, na época de Richelieu, as recommendações e os passaportes levavam toda classe de marcas secretas. Até a côr do documento tinha um certo significado, assim como o retoque, feito á mão ou á tinta, de certos ornamentos e arabescos.

Usou-se e abusou-se, na França, de Luiz XIII, dos "zincs". Assim, uma roseta apenas visivel, habilmente reforçara no entrelaçamento do desenho, no angulo direito, na parte alta do documento de apresentação, indicava que o portador era realmente digno de confiança. E, da mesma fórma, o desenho de uma tulipa, dissimulado no angulo inferior direito da folha, assignalava que o portador estava encarregado de uma missão importante.

OS "ZINCS" MAIS USUAES

Hoje, entre os vagabundos, os malfeitores e os mendigos profissionaes, existem os mesmos signaes convencionaes, com uma linguagem internacional, por todos conhecida.

O "Dagens Nyketer", no seu commentario ás pesquisas do professor Streicher, faz-nos conhecer os "zincs" mais communente adoptados e que offerecemos, nesta pagina, aos leitores do DIARIO CARIOCA. O primeiro, sempre usado nas paredes e nas portas das residencias, é um X, indicando que os habitantes são uns pobres diabos. Uma moeda mostra, pelo contrario, que os moradores são ricos e facilmente dão dinheiro. Vêm, depois, duas muletas cruzadas, querendo dizer que não é difficil receber qualquer coisa, fingindo-se de invallido. Um martello mostra, por sua vez, que nada será cedido graciosamente, sendo todo beneficio dado em troca de trabalho. Um rato indica a presença de uma mulher exigente e desconfiada, recommendando a maxima prudencia. E grades de prisão advertem perigo imminente.

São estes alguns dos "zincs" mais usuaes nos nossos dias e que fazem a muralha de defesa dos vagabundos e dos mendigos profissionaes na sua luta contra a policia de todos os paizes.

FORMIGUINHAS CASEIRAS

Só desapparecem com o uso do "BARAFORMIGA 31" que attrae e extermina as formiguinhas caseiras e toda especie de baratas, e que por ser liquido, é o unico que acaba com as baratinhas miudas que tanto estragam os moveis e mancham os espelhos.

"BARAFORMIGA 31"

ENCONTRA SE NAS DROGARIAS E PHARMACIAS
Vidro pelo Correio — 4$000.
Pedidos a Lima Carvalho, Caixa 1248 — Rio.

Salvitae
MELHOR DISSOLVENTE DO ACIDO URICO DIURETICO E LAXANTE
CONTRA
A GOTTA RHEUMATISMO PRISÃO DE VENTRE
DOR DE CABEÇA BILIOSIDADE INDIGESTÃO
DIABETES DOENÇA DE BRIGHT
VENDA EM TODAS AS DROGARIAS E PHARMACIAS PRINCIPAES
AMERICAN APOTHECARIES COMPANY, NEW YORK

UNIFORMES
E ENXOVAES

Para todos os collegios
MENINOS e MENINAS
L. de S. Francisco, 38-40

A excursão do Touring Club ao Estado do Paraná

Conforme foi annunciado, o Touring Club do Brasil organizou para esta semana uma interessante excursão automobilistica ao Estado do Paraná, partindo os seus participantes de São Paulo e tendo a percorrer, em excellentes rodovias, todo um magnifico trecho do territorio dos dois Estados sulinos.

O inicio da excursão occorreu no ultimo sabbado, saindo da capital paulista varias dezenas de excursionistas, em mais de vinte carros. Pernoitando, pela primeira vez, na prospera cidade de Itapetininga, os volantes proseguiram para Curityba, via Ribeira, dahi em deante se utilizando da estrada recentemente construida pelo Exercito. Na capital paranaense está sendo offerecido aos mesmos um grande programma de festejos e homenagens, nisto se esforçando o governo estadual e o municipal, associações de classe, particulares, etc. Da "cidade-sorriso" os excursionistas descerão até Paranaguá, percorrendo as praias e ilhas que enfeitam a sua maravilhosa bahia, depois de um percurso feito na antiga e conservada estrada da Graciosa, uma das mais bellas estradas que no Brasil galgam o seu planalto, partindo da marinha.

Como se vê, o trajecto agora percorrido pelos socios do Touring Club do Brasil, é dos mais bellos que pode offerecer a privilegiada natureza brasileira sempre digna de ser conhecida em todos os seus aspectos, pelos filhos deste paiz.

Doenças do coração e dos Vasos
DIAGNOSTICO ELECTRO-CARDIOGRAPHICO.
Dr. Olyntho de Castro
ASSISTENCIA DE CLINICA MEDICA DA UNIVERSIDADE.
Diplomado pela Clinica do Prof. Vaquez, de Paris.
Consultorio - 7 Setembro, 94 4º andar — segundas, quartas e sextas, ás 3 horas. Phone: 22-4965.
Residencia: — 486, Laranjeiras — 25-3822.

CONTRA CABELLOS BRANCOS E QUEDA DOS CABELLOS
JUVENTUDE
ALEXANDRE

A TURQUIA MARCHA PARA O OCCIDENTE

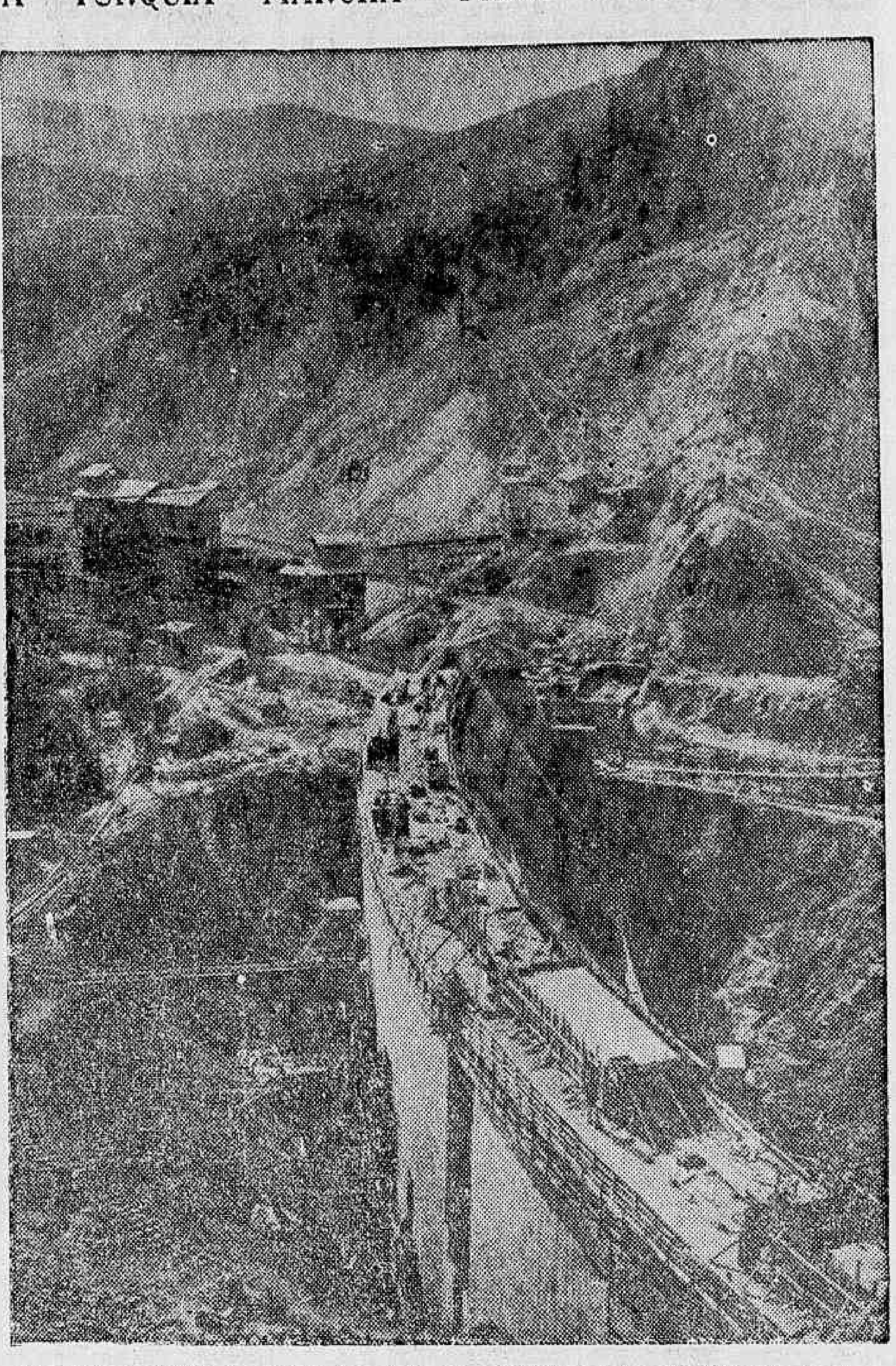

Uma visão magnifica dos trabalhos de barregem e filtragem para o abastecimento da cidade de Ankara. Estas obras custaram cerca de 6 milhões de libras turcas

MARIA MAGDALENA

Dos jardins de sua principesca morada, Myrian viu passar Jesus. Não sabia quem era, mas o viu seguido por um grupo de homens que mostravam uma tristeza estranha, impressionante, a tristeza das almas ardentes que vivem majestosamente dentro de um poder bem alto.

Quem era Myriam?

Uma linda loura de olhos azues que cantava e dansava sobre a mesa farta de manjares caros dos seus lautos banquetes.

Myriam era o nome que lhe dera sua mãe.

Para os outros, os emulos do fidalgo Proculo, ella era Magdalena, cuja fama abatia a gloria impura das cortezãs da época.

Magdalena dansava vestida, apenas com os cabellos, verdadeira tunica de ouro que ella trazia ornada de rubis, perolas e pedras preciosas.

O legado Proculo, o rei dos seus amantes, dava-lhe o luxo deslumbrante que ella exigia cada vez mais, sequiosa de orgia.

Uma tarde, quando o sol morria lentamente por trás dos montes, Magdalena viu passar Jesus.

Fitaram-se e tudo que ella era findou ahi.

Horas a fio conservou-se parada, immovel, á espera que Elle voltasse.

Proculo foi encontral-a ajoelhada, balbuciando um nome que elle não conhecia e não comprehendia. Tentou arrancal-a da melancolia que tanto o exasperava, mas só poude ouvil-a dizer:

— Volta Proculo, não sou mais tua, Elle me chama, Elle o Rabbi Jesus de Nazareth.

E as supplicas de Proculo foram vãs. Cobriu-a de preciosas joias que ella nem sequer via mais, até que no regresso de sua ingreme jornada, Jesus passa novamente por sua porta, acompanhado de seus discipulos, entoando um hymno de gloria e de amor.

Magdalena dormia no momento, mas o som da voz Divina desperta-a e ebria de alegria, reune todas as joias que para ella representavam o preço de sua perdição e corre para a rua.

Approxima-se a procissão e Jesus ao vel-a pára contemplando-a com seu olhar piedoso.

O peito de Magdalena arfa suffocado pela immensa felicidade que lhe domina.

Com os olhos cheios de um brilho celestial, atira todas as joias aos pés do Nazareno e cae por terra beijando-lhe os pés, misturando os seus formosos cabellos de ouro perfumados de essencias caras, com a terra e as pedras.

E Jesus todo bondade, todo doçura, com um sorriso deslumbrante, estende-lhe a piedosa mão dizendo-lhe:

— Sê bemvinda entre nós, porque muito soffrestes. E Magdalena viu seu pudor resuscitado...

BRANCA MAUA'

CLINICA DE VIAS URINARIAS
Dr. Samuel Kanitz
Membro da Sociedade de Urologia da Allemanha, ex-assistente dos professores Lichtemberg, Lewin, Joseph, de Berlim e Haslinger, de Vienna. Especialistas em doenças dos Rins, Bexiga, Prostata, Urethra. Doenças de Senhoras. Diathermia. Ultra Violetas. Consultorio: 7 de Setembro, 42-Sob., das 13 ás 17 horas. Phone: 23-3531.

GONORRHE'A
Cura radical e rapida no homem e na mulher, aguda ou chronica por mais antiga com injecções hypodermicas inoffensivas sem reacção de especie alguma. Tratamento da prostatite, orchite, impotencia (em moço), estreitamento. Corrimento, regra dolorosa, escassa ou demasiada, inflammações do utero e ovario, esterilidade.
DR. JORGE A. FRANCO — Chefe de Laboratorio do Instituto Oswaldo Cruz. — 67, Assembléa, de 2 ás 4 — Telephone 22-3112

Dr. AUGUSTO PAULINO FILHO
Dr. FERNANDO PAULINO
VIAS URINARIAS. Tratamento da gonorrhéa e suas complicações no homem e na mulher. Edificio Castello — Av. Nilo Peçanha, 151-9.º and. Tel. 22-7207 — Diariamente de 2 ás 7

REGINA HOTEL
Flamengo, proximo aos banhos de mar, rua Ferreira Vianna, 29, telephone e agua corrente em todos os aposentos, appartamentos com banho proprio, modernas installações de banho de duchas, bem montado salão de barbeiro e orchestra diaria. Preços modicos. Endereço telegraphico:
REGINA, TELEPHONE: 5-3752

Dr. Oswaldo Barbosa
PROF. DE CLINICA MEDICA DA FACULDADE DE MEDICINA DO PARA'
Doenças do figado, estomago, pulmões e coração.
Installações completas de electricidade medica, raio X, alta frequencia, banhos hydro-electricos e de luz, raios ultra vermelhos e ultra violetas.
EXAMES DE LABORATORIO
CONSULTORIO 7 de Setembro, 135, 3.º andar — 22-0598
RESIDENCIA — Rua Paulino Fernandes, 82 — Botafogo — 26-2231.

Dr. Alvaro Moutinho
Doenças dos rins, bexiga, prostata, etc. Cura rapida sem dôr.
da GONORRHE'A
aguda ou chronica e suas complicações no homem e na mulher, prostatites, cistites, orchites, inflammações do utero, ovarios, etc. Tratamento pela electricidade. Diathermia. D'Arsonvalização. Ozonotherapia. Estreitamento da Urethra.
IMPOTENCIA
10 ás 18 — Buenos Aires 77 4º

Sempre o aconselho aos meus clientes

Julgo o "ELIXIR DE NOGUEIRA", do Ph.-Ch. João da Silva Silveira, um optimo preparado para a SYPHILIS, e entre os similares um dos mais activos, motivo pelo qual sempre o aconselho aos meus clientes.
(Ass.) Dr. RIVALDO DE AZEVEDO SANTOS (São Paulo)
(Firma reconhecida).

Cinema

A partir da proxima quarta-feira ouviremos no cinema Gloria a linda musica cigana no film "Quando manda o coração"

CAMILLA HORN é a linda e loira heroina de "Quando manda o coração" que o Gloria vae exhibir quarta-feira

"Quando manda o coração" — o film que veremos e ouviremos a partir da proxima quarta feira, no cinema Gloria, mostra-nos Budapest, uma das mais lindas cidades do mundo, e ao mesmo tempo as mulheres tidas como as mais formosas da Europa — assim como fará ouvir as celebres e inesqueciveis musicas tziganas. Além de nos revelar os mais bellos pontos da capital hungara, o film nos leva aos campos e paizagens do paiz e nos faz assistir uma imponente festa de Vindima, com as suas esplendidas Czardas. E nos dá tambem momentos de manobras militares, por signal que um dos quadros deste film que, durante a sua premiére, em Berlim, recebeu mais applausos, foi o esquadrão de hussardos, sob o commando do tenente Tarjan (Gustav Frohlich) atravessando a nado, com seus cavallos, o rio Theiss.

O enredo de amor é interessantissimo. A paixão do jovem official hungaro por uma bella condessa. A principal interpretação foi entregue ao querido artista Gustav Frohlich (que por signal occupa tambem o logar de director artistico do film). Nós o temos, no começo do enredo, qual um jovem conquistador, despreoccupado, que mais tarde se transforma, em virtude mesmo da paixão que sente despertar em seu peito, pela condessa Vilma, interpretação de Camilla Horn, uma deliciosa lourinha, cheia de ardor e verdadeiramente bella e que tem uma participação saliente no successo artistico desta obra sentindo profundamente o papel que lhe foi confiado.

O film é todo uma brilhante mistura de animação, com alegrias e amarguras, com scenas magnificas de manobras militares, e visão admiravel de paizagens lindas, juntando-se a tudo a sentimental musica tzigana do conjunto sob a direcção de Paul Abraham, e o ardor vibrante de todos os participantes.

E' uma bellissima pellicula hungara, que terá o seu exito garantido, a partir da proxima quarta feira apresentada pelo Programma Art, no cinema Gloria.

DESDE 69$500

Solidamente construidos de pedra, tijolo, telha typo francez, portas e janellas de venezianas e almofadadas, com um lote de 10 x 40, agua, luz, omnibus e banhos de mar. PARQUE DUQUE DE CAXIAS, junto á Estação de Caxias, antiga Merity, E. F. Leopoldina, lado esquerdo.

Depois do seu trabalho em "Lanceiros da India", Kathleen Burke acredita no Papae Noel

Kathleen Burke, a unica interprete feminina nesse primor do cinema, "Lanceiros da India" que o Odeon nos vae apresentar, declara agora sem rebuços que acredita no Papae Noel.

Em evidencia, e certo momento, quando a Paramount a acclamou victoriosa no seu concurso da "mulher-panthera", Kathleen Burke viu de improviso o seu nome surgir da obscuridade e apparecer rutilante, em letras de ouro, na "marquise" de todos os grandes cinemas do mundo, ao lado de Charles Laughton, protagonista de uma fita tão acclamada quanto debatida, a "Ilha das Almas Selvagens". O seu nome apparecia então em milhares de jornaes, e á sua volta agrupavam-se os chronistas e reporters predizendo-lhe todas as glorias da fortuna e da celebridade.

Gary Cooper e Franchot Tone em "Lanceiros da India"

Prophecias que se não realisaram senão agora quando para um dos seus "capolavori" — "Lanceiros da India" — a Paramount voltou a escolher a sua linda interprete que attribue semelhante reviramento a um prodigio de Papae Noel. Como explicar tão marcada evidencia após um tão longo olvido.

"Esse olvido, diz Kathleen, eu não o teria sentido tanto se não fosse aquella inesperada irradiação de gloria de que me banhou a sorte, quando eu não a antecipava.

"Em verdade, eu não era uma actriz quando o meu nome foi trombeteado de um a outro lado dos Estados Unidos, por occasião da minha estréa. Creio pois que fui a victima de uma publicidade exaggerada, — pobre fantoche arrastado por uma vaga maior que elle e atirado á margem tão depressa passou a impressão do publico sobre o meu primeiro trabalho.

"Mas isso só me trouxe vantagem. Foi uma lição amarga, mas que me compensou por todas as dores que me infligiu. E se eu pude ser celebre quando quasi não era actriz, um pouco melhor posso voltar a sel-o, agora que sei o que estou fazendo".

"Recebida a designação de agora, pedi a todos os obscuros, a todos que viviam na mesma penumbra em que eu vivia, que rezassem pelo meu exito. Estavamos então em dezembro e com certeza electricistas, machinistas, aderecistas, rezaram como eu pedi. Papae Noel fez-lhes a vontade, dizem os que viram o film. E por isso dóra avante, tenho, mesmo, que acreditar em Papae Noel".

EXTASE

Uma mulher casa-se com um homem mais velho do que ella; na noite de nupcias, começaram ás decepções por parte da noiva, e com o tempo, ella separa-se do marido. Mais tarde, no campo, ella tem relações com um mancebo que a attrae, e a quem por fim completamente vencida, entrega-se. O marido vem buscal-a novamente, porém ella recusa-se a acompanhal-o allegando ser "tarde de mais"!

Na volta o marido traido, no seu automovel, leva o mancebo, que lhe havia tirado a mulher para a villa e tenta matal-o. Mas é impossibilidade de commetter este acto, devido á falta de forças, elle resigna-se ao destino, sendo levado á taverna mais proxima, para repousar, por seu rival.

O mancebo desce para o salão, onde encontra a moça, com quem vae festejar á reunião illegal. Logo a seguir, ouve-se um tiro e na investigação, descobrem que o marido da moça, havia-se suicidado.

Impossibilitado de levar avante á reunião della com o mancebo, a moça abandona-o e vemos o film terminar da seguinte maneira: — elle, no seu quotidiano labor de engenheiro, e ella, criando o filho delle.

Grippe, Affecções Broncho - Pulmonares

têm dado os mais seguros resultados as injecções de IMMUNOL, a todos os medicos que as têm prescripto nestes casos. Literatura e amostras á disposição dos medicos

Francisco Giffoni & Cia.

Rua Primeiro de Março, 17 RIO DE JANEIRO

"Chumbo e Aço", amanhã no Pathé

O REAPPARECIMENTO DO APRECIADO COW-BOY BOB STEELE

Uma drama bem movimentado, com uma historia entretecida de scenas que interessam bastante.

Bob Steele, um dos cow-boys bastante apreciados, ha muito que não apparecia, e a sua reapparição vae ser motivo de alegria para os seus admiradores.

Além de ser um excellente cow-boy, elle se apresenta neste film, como um famoso esgrimista, havendo uma luta de maxima suggestão.

O seu appellido era Velocidade e todos bem sabiam que quando elle se apresentava num campo qualquer, a victoria era certa. De modo que uma quadrilha de contrabandistas andava se acautelando porque sabia que mais cedo ou mais tarde, Bob havia de descobril-a.

Tendo sido assaltado na estrada, por um desconhecido que o deixou sem sentidos, Bob jurou que havia de descobrir o seu aggressor.

Num cabaret da localidade se exhibia uma linda bailarina que era a attracção de todas as noites. Bob e ella sentiram-se tomados de irresistivel sympathia e alliaram para descobrirem os principaes membros da quadrilha. Sendo suspeitos, foram aprisionados e conseguiram se livrar por um truc de Bob. De peripecia em peripecia, o film vae tomando cada vez mais, aspectos sensacionaes. Um bom film — Chumbo e Aço.

Garbo e "O Véo Pintado"

GARBO, o londrino Herbert Marshall e o irlandez George Brent. Mas é Garbo, a sereia de Stockolmo, naturalmente, a razão de ser desse drama de emoções fortes que a Metro-Goldwyn-Mayer vae estrear a 6 de Maio no Palacio. "O Véo Pintado" teve Richard Boleslavsky como director e é uma adaptação da novella "The Painted Veil", de Somerset Maugham.

A maior "contralto" do mundo — Gabriella Bensanzoni — elogia o maior "soprano" do seculo — Grace Moore

Grace Moore, no grande film da Columbia "Uma Noite de Amor" que entrará, amanhã, no Alhambra em sua 3ª semana de triumphal successo

A multidão enthusiasmada aguardava no caes, em Nagasaki, o heroe nacional que ganhara "A Batalha"

Juncos e sampans embandeirados enchiam o porto de Nagasaki e a multidão enthusiasmada aguardava no cáes o heroe que ganhara "A Batalha". Era um dia de festa nacional porque a esquadra japoneza se cobria novamente de glorias. E os louros cabiam, sem duvida, ao bravo commandante marquez Yorisaka, chefe da frota victoriosa.

A bordo do capitanea, singrando as aguas em busca das plagas patrias, Yorisaka conversava com o seu collega Forgan que, na qualidade de attaché naval inglez, testemunhara o grande feito. O valente marujo japonez duvidava do triumpho, embora o inimigo tivesse fugido, porque não o conseguira destruir totalmente.

Com este scenario imponente de grandes proporções, o director Nicolas Farkas apresenta a sua monumental realização "A Batalha", calcada do romance de Claude Farrére e pertencente á Franco-Brasileira. Sua estréa que será o proximo cartaz do Alhambra está sendo vivamente esperada pelo nosso publico que nessa grande producção franceza admirará o desempenho mais importante da carreira artistica de Charles Boyer e Annabella, junto aos quaes veremos tambem o actor John Loder.

LIVRARIA ALVES

Livros collegiaes e academicos

"Um casamento inglez" — uma satyra mordaz, com Renate Mueller e Adolf Wohlbrueck

Para muito breve, a Alliança nos promette novo cartaz modernissimo, sob o titulo "Um Casamento Inglez". Desta vez, Adolf Wohlbrueck e Renate Mueller vão reapparecer numa alta comedia, verdadeira satyra mordaz aos costumes inglezes, em questões de matrimonio nas altas rodas sociaes. Film feito para provocar gostosas gargalhadas, nem por isso deixa de ser uma producção de valor, pois seus scenarios são luxuosos e a indumentaria dos interpretes uma legitima mostra de bom gosto artistico. Reinhold Schuentzel fez a direcção e Franz Doelle escreveu a illustração musical. Do elenco ainda constam: Adele Sandrock, Georg Alexander e Hilde Hildebrand que, em "Mascarada" serviu de modelo ao celebre pintor incarnado por Adolf Wohlbrueck. "Um Casamento Inglez", apresenta-se, assim, como uma realização de grandes esperanças e o nosso publico, decerto, saberá vivel-as.

Films em Cartaz

— x —

PALACIO — "Familia Barrett" (Metro) com Norma Shearer — Horario: 2 — 4 — 6 — 8 e 10 horas.

— x —

ALHAMBRA — "Uma noite de amor" — Columbia, com Grace Moore — Horario: 2 — 3.40 — 5.20 — 7 — 8.40 e 10.20 horas.

— x —

ODEON — "Cleopatra" (Paramount) com Claudete Colbert — Horario: 2 — 4 — 6 — 8 e 10 horas.

— x —

IMPERIO — "Noites Moscovitas" (M. J. C.) — com Anna Bella — Horario: 2 — 4 — 6 — 8 — e 10 horas.

— x —

GLORIA — "Meu maior desejo" — Paramount — com Bing Crosby — Horario: 2 — 3.40 — 5.20 — 7 — 8.40 e 10.20 horas.

— x —

Pathé Palacio — "O Filho Prodigo" (Universal) com Luiz Trenker — Horario: 2 — 3.40 — 5.20 — 7 — 8.20 e 10.20 horas.

— x —

BROADWAY — "Christo na Historia do Mundo" (R. K. O.) — Horario: 2 — 3.40 — 5.20 — 7 — 8.40 e 10.20 horas.

— x —

REX — "A Marcha dos Seculos" — Fox — com Madeleine Carroll — Franchot Tone e Raul Roulien — Horario: 2 — 4 — 6 — 8 e 10 horas.

— x —

PATHE' — "Procurando Encrenca" (United) com Jack Oakie — Horario: 2 — 3.40 — 5.20 — 7 — 8.40 e 10.20 horas.

— x —

PARISIENSE — "Os milagres da Virgem de Lourdes (V. R. Castro) e "Amor pelo Telephone" (First) com Joan Blondell.

— x —

IPANEMA — "Pedra Mallita" (Fox) e "O Ultimo Gangster" (Universal).

PHYMATOSAN AGE COM SEGURANÇA NA FRAQUEZA PULMONAR

A magia encantadora para os olhos e para os ouvidos que ha em "Chu Chin Chow" e a lenda de Ali-Baba e os 40 ladrões

FRITZ KORTNER em uma scena de "Chu-Chin-Chow"

"Chu-Chin-Chow", ou melhor, Ali-Babá e os 40 Ladrões, é um film da British Gaumont que não nos revela apenas isso. Dá-nos, tambem uma impressão real do que já nos tinha ficado na imaginação, quanto ao fausto, á grandiosidade, do que ia pelo palacio dos califas, seus harens cheios de huris formosissimas, que surgem em bailados deslumbrantes, pelo numero, pelo luxo da indumentaria, pelas marcações coreographicas e pela musica estupendamente bella.

Ha no film a figura de Fritz Kortner, como chefe do bando de ladrões; Anna May Wong, uma linda escrava ... de Abu-Hassan e companheira do ladrão; ha George Robey no papel de AliBabá. Ha mais um romance de amor em que tomam parte John Garrick, o magnifico tenor, e a linda Pearl Argyle. E ha o formidavel baixo Jetsam, que nos deixa ouvir a sua possante voz, em varios trechos interessantes.

"Chu-Chin-Chow" — que já esteve na Cinelandia ha poucos dias, obtendo o maior successo da sua semana de exhibição, volta a ser apresentado pelo Programma M. J. C. a partir de amanhã, no cinema Imperio.

SERENATA DE AMOR

A FOX FILM APRESENTARA' AMANHÃ NO CINEMA REX MAIS UM ROMANCE CALCADO NA VIDA DE FRANZ SHUBERT. — INTERPRETAM ESTE MARAVILHOSO CELLULOIDE DA FOX NILS ASTHER E PAT PATERSON

Genial e amoroso este grande Franz Schubert! Perseguido pelas mulheres mais bellas de seu tempo, Schubert tornou-se um amoroso ideal, devido unicamente aos seus dotes geniaes de musico incomparavel. A Allemanha já consagrou um grande film ao musico sublime; a velha Inglaterra tambem dedicou um dos seus grandes celluloides ao immortal compositor de — Symphonia Inacabada —; chegou agora a vez de Hollywood, que não poderia ficar indiferente ao divino auctor de — Ave Maria — e coube assim a Fox Film editar um romance de amor baseado numa aventura amorosa decorrida na mocidade bohemia e bella de Franz Schubert, o genial lover da Vienna antiga!

Vivem os principaes papeis deste maravilhoso film, a lindissima "Pat" Paterson, e o sympathico Nils Asther na composição perfeita do famoso e inesquecivel Schubert que numa pagina de amor, compoz a mais bella "serenata de amor" de todos os tempos. Mostrando uma passagem deste amor, esta producção da Fox revela detalhes subtis, romanticos que revivem admiravelmente a éra da galanteria, do sacrificio, a éra do amor em toda a sua perfeição e belleza.

Romance em toda a parte, nas arvores, no ar, uma atmosphera encantadora que nos dá saudade e inveja de não ter vivido aquelle tempo... Assim é em rapidas palavras, os primores de — Serenata de Amor — uma pagina envelhecida de amor, que a gloria e a immortalidade de Schubert fez a sublime obrigação de ser recordada...

Amanhã o cinema Rex apresentará este mimoso e romantico espectaculo, todo feito de amor, romance, belleza, poesia e musica graças a perfeição com que foi executada esta pellicula lindissima

Pat Paterson e Nils Asther são os heroes de "SERENATA DE AMOR" um romance sobre a vida de Franz Shubert que a Fox apresentará amanhã no Rex

A Agricultura e Criação

Melofagos Dos Ovinos

Carneiro ainda não atacado pelo mal

O melofago ou piolho dos ovinos (melophagos ovinos) impropriamente chamado "carrapato das ovelhas" (sheeptick) nos Estados Unidos, é um insecto que se alimenta chupando o sangue e a limpha dos carneiros, ovelhas e cordeiros sobre os quaes vive. Isto produz, nos animaes infestados, sobretudo nos cordeiros, uma grande irritação, e se bem que a quantidade de sangue que cada parasita extrahe no espaço de vinte e quatro horas seja muito pequena, o total póde ser devéras grande quando os insectos são numerosos.

Esta irritação põe os animaes em um estado de constante excitação, impedindo que se alimentem convenientemente e prejudicando, por conseguinte, a sua rapida engorda e desenvolvimento. Isto não só reduz o valor dos animaes no que se refere á carne, como tambem deprecia a lã, ainda que o parasita não a prejudique directamente.

O melofago ou piolho dos ovinos carece de asas, e, conforme dissemos acima, nada tem que ver com o verdadeiro carrapato do gado.

Este, no estado adulto, tem oito pernas, emquanto, que o melofago tem apenas seis, e a sua conformação é inteiramente differente. O mesmo que outros insectos, o seu tamanho não é sempre igual; as femeas adultas no emtanto costumam ter um comprimento medio de um quarto de pollegada. O seu cyclo evolutivo comprehende quatro metamorfoses ou estados: ôvo, larva, nimpha e insecto adulto ou perfeito. A femea não põe o ôvo, mas sim o retem dentro do corpo, onde, no espaço de sete dias, dá nascimento a uma larva. Esta no momento de sair do ôvo acha-se envolta em uma delicada membrana que no decurso de uns doze dias, se endurece consideravelmente e adquire uma côr mais escura (parda).

Neste estado, dentro desta especie de "concha" á qual erroneamente se costuma dar o nome de ôvo, a limpha ou crysalida permanece adherida ás fibras da lã por uma substancia viscosa que se dissolve facilmente na agua.

Ao cabo de dezenove a vinte e quatro dias (o que depende do estado do tempo), a dita "concha" se parte, dando sahida ao novo melofago, que inicia então as suas actividades entre a lã do animal. Ao sair da concha tem já quasi o tamanho de um insecto adulto, desenvolve-se rapidamente e ao cabo de tres ou quatro dias está já, sexualmente, em condições de reproduzir-se.

A vida evolutiva do melofago dos ovinos, desde o ponto de vista pratico, póde ser resumida do seguinte modo: contando desde o dia que abandonou a "concha" o insecto deposita o primeiro "ôvo" no espaço de quatorze dias, o qual se transforma em um novo ser dentro de dezenove a vinte e quatro dias. Estes dois estados ou metamorfoses na vida do mencionado piolho são coisas que se devem tomar em muita consideração ao proceder ao seu exterminio, pelos banhos insecticidas.

Os carrapatos, como os que produzem a febre de Texas, não passam toda a vida sobre o corpo do animal infestado, mas sim procuram o sólo para depositar os ovos. O melofago já não faz o mesmo, mas sim deposita as nymphas entre a lã; cada femea produz de doze a quinze nymphas durante toda sua vida, a intervallos de sete a oito dias entre cada uma.

Estas nymphas ou "ovos" conservam-se adheridas ás fibras da lã, a uma distancia de meia a uma pollegada da pelle, e dahi que ao tosquiar o animal a maioria dellas sejam extrahidas juntamente com a lã. O melofago adulto, emquanto se alimenta, permanece adherido á pelle com a tromba introduzida nos tecidos do corpo do animal, ao passo que, quando não está sugando, caminha de uma parte para outra por entre a lã. Algumas vezes os piolhos cáem ao chão e passam a infestar os campos de pastagem, curraes, etc., pontos nos quaes esperam a primeira opportunidade para subir a outro animal e parasital-o.

O piolho em questão não transmitte ás ovelhas nenhuma doença conhecida; porém abriga um diminuto organismo unicelar que pode infectar os animaes ou o homem e produzir graves consequencias.

COMO AVERIGUAR SE O REBANHO SE ACHA INFESTADO

Quando muito infestados, os animaes se coçam e esfregam o corpo contra qualquer objecto do qual se possam approximar incluindo os outros membros do rebanho. Devido a taes esforços por alliviar a comichão, a lã perde a sua conformação natural, emaranhando-se e soltando algumas de suas fibras. Quando se observam estes symptomas pode-se determinar se a infestação existe de facto, bastando para isso agarrar um animal e separar-lhe a lã entre o pescoço, o peito, as espaduas, o ventre e as coxas.

Os melofagos (de côr pardacenta) são sufficientemente grandes para que possam ser vistos sem difficuldade. Nos dias de calor é commum vel-os passeando sobre as extremidades da lã. No estado de nympha é tambem facil distinguil-os adheridos á lã segundo já explicamos. Convém ter em mente, comtudo, que a presença dos referidos insectos em uma rez de gado ovelhum não exclue a possibilidade que a irritação provenha de outra causa, como a sarna, carrapatos verdadeiros, etc.

INFORMAÇÕES UTEIS

A essencia que mais damnifica o calçamento das ruas é o "ficus bengamina", planta muito empregada na arborização do Districto Federal. Para substituil-a vantajosamente temos o Alecrim de Campinas, o City, a Sibipiruna, a Cassia grandis, o Arco de pipa e muitas outras de excellentes qualidades para arborização.

—

O inimigo principal do morangueiro é a larva de um besouro, ao que parece ainda não identificado entre nós. Nos tratados francezes responsabiliza-se por eguaes devastações o "Melontha vulgaris".

Para combatel-o usam plantar alface no meio dos morangueiros. Gulosas pelas raizes desta planta as larvas para ahi affluem e facilmente podem ser caçadas.

—

O guando é pouco exigente. Planta-se nas orlas dos caminhos, onde sua planta permanece como uma pequena arvore reverdecendo todos os annos e dando suas vagens, que são utilizados como ervilhas verdes em grão. Semeia-se em cova, deixando permanecer a planta mais robusta entre os tres ou quatro das sementes enterradas.

O Que Precisa Saber o Criador de Porcos

Criação de porcos numa fazenda

Apesar de seu nome, — porco — nenhum outro animal exige mais hygiene, bom campo e bôa alimentação. E como não ha outra especie, cujo destino seja servir de alimentação ao homem, que produza tão grande de lucro e tanta vantagem aos seus criadores, quando é bem explorada é obvio que se lhe destinem as melhores pastagens, para alcançar dentro do menor tempo possivel o maior desenvolvimento e bôa gordura.

A capacidade de sustento e engorda, dos campos, está em relação directa com a flora que offerece, de onde resulta que um campo alto, com bôa terra, temperatura suave e chuvas periodicas, constitue o melhor terreno para o cultivo de forrageiras e cereaes ricos em principios nutritivos, emquanto os campos baixos de pastos salitrados, vegetação com quantidade escassa de materias alimenticias, são de pouco valor para criação suina, bem como para qualquer outra especie de gado.

Do mesmo modo que para o campo exige agua limpa, sã e fresca, as estagnadas, ou de correntes turvas, como desaguadouros de estabelecimentos industriaes, etc., sempre têm má influencia sobre a economia dos animaes. O mesmo succede com as aguas salobras, que atrazam o crescimento dos leitões quando não produzem verdadeira mortandade, ceifando os leitões de toda uma ferra. Do exposto, conclue-se pela conveniencia de ministrar agua em bebedouros collocados em pontos estrategicos dos potreiros, alimentados por moinhos de vento, com tanques ou represas e dispostos de maneira que os animaes não possam introduzir-se nelle e emporcalhar a agua.

Uma bôa parte do exito, de uma exploração suina, corresponde aos aramados. Quando estes preenchem os fins para que foram construidos, evitam prejuizos e incommodos com os vizinhos.

Para cercar o perimetro do campo destinado a criação convem usar tecido de arame de malha especial para porco, de 70 a 90 centimetros de altura e tres fios de arame farpado ou de pua, collocado o primeiro a 10 centimetros do bordo superior do arame tecido, o segundo a 20 centimetros deste e o terceiro a 25 centimetros, com o que a cerca attinge a uma altura de um metro, para reter o gado vacum, cavallar, etc. O panno de arame se fixa contra moirões de boa madeira para chão, e na falta contra poste de cimento armado collocados de 30 em 30 metros um do outro e nos intervallos, cinco a seis estacas entre poste e poste para manter o panno de cerca bem esticado no sentido vertical.

Para os potreiros internos destinados aos reproductores deve-se usar o mesmo arame de malha de 90 centimetros, de alto, somente com dois fios de arame de pua: o primeiro a 15 centimetros e o segundo a 25 centimetros, o que dá uma altura total de 1.30 centimetros. A cerca interior póde ser grampeada contra 1/2 postes espaçados cada 10 metros. Para as divisões destinadas aos potreiros de parição, invernada, leitoadas e mães, será sufficiente o cerco de arame tecido de 90 centimetros fixado contra estacas tambem de 90 de altura á flôr da terra, distantes seis metros uma da outra.

Para os estabelecimentos de alguma importancia aconselhamos cercar a linha perimetral do estabelecimento com um duplo aramado afim de isolar completamente os animaes da vizinhança e dos que transitam pela estrada. E' mais gasto, de certo, porém assegura os animaes, sobretudo actualmente que a peste porcina está tão diffundida e tão pouca ou nenhuma precaução para seu combate.

Os curraes têm muita importancia. Descreveremos um só typo por considerar o mais economico: de 20 a 30 metros por 15 a 20 metros, construida a cerca de material identico aos dos arames baixos, porém, com os fios de arame de pua ou farpado: postes cada dois ou tres metros e varetas de meio em metro do lado mais curto do panno.

Sobre construcções diremos que ellas devem ser o mais simples possivel, invertendo o menor capital, pois isso tem sido magna parte no fracasso de um grande numero de industrias. As construcções, utensilios, etc. devem soffrer annualmente uma amortização do capital empregado e o saldo deste contará um juro que se deduzirá dos lucros para conhecer o verdadeiro rendimento que corresponde ao capital e servir de guia para orientar convenientemente a exploração.

O typo mais generalizado de pocilgas é o de galpões de [illegible] ou ferro galvanizado, dentro dos quaes podem-se dividir por quatro, seis ou oito lotes de chiqueiros de 1,80 ou 2 de 3 metros, com divisão interior para os leitões, separadas por espaço de 1,60 metros; outro typo bastante commum e generalizado é o dos galpões com uma só fileira de chiqueiros tapados de tres dos lados; cabeça e com tecto de comprimento a vontade, largura 2,40 centimetros de altura, 2 metros na frente ou seja mais elevada e com divisões internas de 3,80. Em frente a cada divisão do chiqueiro ha uma porta de 60 centimetros de largura; a orientação das pocilgas é a mesma que se indica para todas as construcções, obedecendo á linha do Sol; porém, como se trata da inversão de uma avultada somma de capital empatado e constantemente exige contras despezas para conservação, sem que essa forma de exploração produza maior rendimento, nem compense os esforços e vigilancia comparados com as jaulas ou casas individuaes collocadas nos potreiros, não aconselhamos seu emprego e se a descrevemos é para evitar que se nos consultem a seu respeito. Como typo economico de pocilga citaremos a que se faz com taquara ou canna da India, etc., cruzada, por tres a quatro fios de arame esticado sobre uma armação de madeira com dois ou tres "tiros" de arame de pua afim de evitar que o animal se recoste na parede, destruindo-a; o tecto é feito de igual modo e material; mas é preferivel o de zinco, que impede a passagem da chuva. Os tectos de palha resultam mais economicos, mais frescos no verão e agasalhados no inverno. Quando as construcções se fazem em campos arrendados deve-se preferir o emprego de parafusos com porca, em vez de prego sobretudo na união dos tirantes ou frexaes da coberta e das paredes para evitar a destruição em caso de desarme.

Entre as construcções individuaes, mais preenche melhor as necessidades de uma exploração economica, sendo as jaulas que offerecem abrigo contra a chuva, o vento o sol, etc., ás marrãs e leitões de leite, que não prescindem de resguardo contra a inclemencia atmospherica, serão tambem ligados diariamente a seus hospedes a area do potreiro. As medidas das jaulas portateis são de 2,50 por 2,50 centimetros [illegible] de uma galeira que podem passar os leitões.

Outras construcções individuaes praticas e mais empregadas em Ontario, Canadá, são as "casas coloniaes", geralmente quadradas de 1,20 de alto por 2,45 centimetros com tabuas de 1/2 pollegada. Estas casas estão sobre longarinas reforçadas que permittem seu transporte com facilidade de um lado para outro.

As construcções economicas dos galpões devem ser de 2m.50 na parte mais alta e 1m.20 na baixa, com piso de concreto ou qualquer outro material que se preste á formação de uma area; tamanho proporcional ao numero de animaes que se ha de albergar; a coberta póde ser de zinco ou de palha ou de tabuas; sua finalidade é simplesmente resguardar os animaes das inclemencias atmosphericas.

O suino por temperamento e necessidade, busca os sitios frescos e tanto maior essa procura, quanto mais elevada a temperatura ou seu estado de gordura é mais avançado. Os banhos de ducha não são os mais indicados, pela sua execução; porém de facil e convenientes são aquelles em que os animaes possam tomar a vontade em recintos apropriados. Entre o multiplo systema de banheiros [illegible] nossa maneira de ver [illegible] além de economico. Quatro tabuas de 12 pollegadas [illegible] bem aparafusadas [illegible] formando janelro em torno [illegible] de terra permittem o accesso [illegible] escadinha de madeira facilita a entrada e saida do animal.

Tambem são usados os banheiros de cimento, mas estes custam caro e sómente podem ser usados por criadores de grandes proporções. Para banhar e desinfectar os leitões depois de castrar, empregamos uma tina pratica e economica, basta adaptar quatro rodas a um barril [illegible] a vontade.

Incubação Artificial

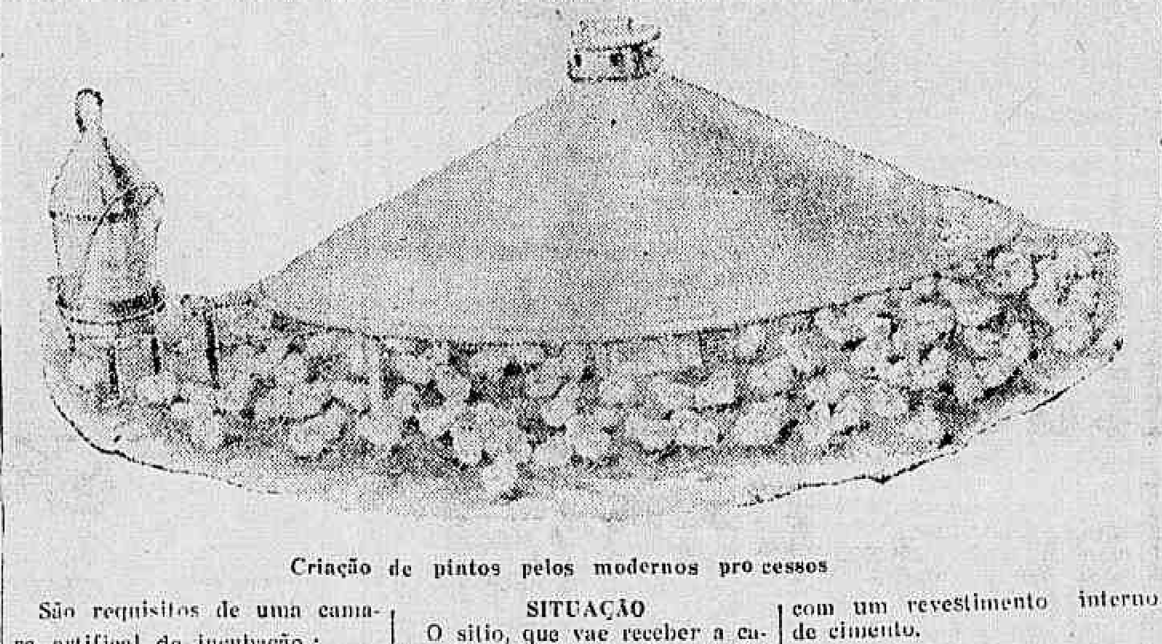

Criação de pintos pelos modernos processos

São requisitos de uma camara artifical de incubação:

1º — Não sujeição a frequentes ou rapidas mudanças da temperatura interna;

2º — Ventilação constante, para que os gazes mais pesados, proximo ao soalho, e os mais leves, accumulados no tecto, tenham meios de escapamento;

3º — Presença de humidade relativa, de preferencia em alta percentagem;

4º — Ausencia absoluta de luz solar directa, sobre as machinas.

A camara subterranea de incubação construida sob as normas ditadas pela avicultura hodierna, reune com facilidade as condições ennumeradas, como se verifica nos Estados Unidos da America do Norte. E é um facto assás lisongeiro, constatar-se, hoje, que, é nas camaras subterraneas que se vão encontrar as incubadoras, com algumas excepções, que, ainda, e sempre, encerram um proposito de experimento.

Na criação extensiva, ou quando muitos ovos são incubados, annualmente, de modo a fazer-se imprescindivel o trabalho simultaneo de varias incubadeiras, é altamente recommendado o uso de uma camara expressamente construida para esse fim.

Do contrario, uma adega bem ventilada e limpa, póde ser utilizada, com tanto que se tomem as devidas precauções. Se uma sala subterranea, primitivamente designada a outros fins, é julgada aproveitavel, uma limpeza rigorosa é, então, absolutamente necessaria, antes de dar-se-lhe o novo destino. Outrosim, boa ventilação deve ser assegurada abrindo-se janellas em numero de duas, no minimo, mesmo com um unico incubador a operar-se, e sobre cada uma estendendo uma cortina de cassa. Essa pratica tende, tambem a resultados negativos e, sempre que possivel, evite-se o funccionamento dos apparelhos em logares predestinados a outros mistéres.

No primeiro caso, na criação em larga escala, não ha duas opiniões a respeito: ou uma camara especialmente edificada para recolher as machinas, ou nada.

SITUAÇÃO

O sitio, que vae receber a casa de incubação, deve de tal fórma ser escolhido, a ficar bem distanciado das outras dependencias da fazenda, evitando, assim, os grandes damnos causados por incendio em caso de accidente, não demasiado afastado, porém, a tornar-se inconveniente.

Um terreno em declive é o ideal. A casa póde, então, ser erigida parallela á rampa, tendo uma das extremidades, quasi por completo, immersa no solo, e a outra, emergindo, deste, approximadamente, em toda a sua altura. Tal disposição permitte boa drenagem e arejamento.

CONSTRUCÇÃO

Uma sala de 3 metros e 30 centimetros de altura, com uma distancia de 2 metros e 30, do assoalho á base das janellas, satisfaz, perfeitamente. O comprimento, sem duvida, será em accordo com o numero de machinas a empregarem-se e ficará portanto, ao criterio do interessado, não nos esquecendo, comtudo, que deve haver espaço sufficiente para uma pessoa lidar com os apparelhos, sem o menor estorvo. O tecto, de preferencia, alto, e as paredes, espessas. Nenhum outro material, senão concreto, deve ser usado para estas e o assoalho com um revestimento interno de cimento.

Tres janellas, 75x55 (centimetros), são precisas em cada lado, se o comprimento da sala é, ou excede, de 9 metros. A janella do centro, em ambos os lados, abre-se, internamente, pela parte superior, girando sobre as dobradiças, na parte basilar. E' claro que esse dispositivo facilita a passagem de lufadas através as aberturas lateraes, quando as janellas se conservam parcialmente descidas, as quaes são levadas na direcção das machinas, onde se quebram com violencia, produzindo effeitos desagradaveis. Só de um recurso se pode lançar mão: determinar uma posição de caimento, definitiva, para a vidraça e vedar, inteiramente, as passagens lateraes, com triangulos de madeira. Desta maneira, o ar frio e as correntes fortes são forçadas para o tecto, acalmam-se gradualmente, e removidas, após, perto do chão.

As demais janellas não receberão vidraças algumas, e, somente, um tapamento interno, de cortina de cassa, que, impedindo a penetração directa da luz não obstará de todo á ventilação. E' bom lembrar aqui, uma vez verificado que o brilho solar, através da janella de vidro modifica á temperatura interior, ou banha constantemente as machinas, que se escureçam as vidraças (ou se empregue vidro fosco, se surtir o mesmo effeito), ainda que em detrimento da illuminação, o abuso da luz, durante o periodo de incubação, importa descontentamento, ao termino da eclosão.

Consideremos, agora, de como conseguir o abastecimento de ar pelo tecto. Póde manter-se boa ventilação por meio de quatro chaminés de tijolo ou cimento, levantadas dos quatro cantos da casa. Alguns aconselham a collocação de uma unica chaminé, 32x42 (centimetros) no centro da estructura. Penso porém, que, com um ventilador assim situado, não se poderia obter um arejamento tão amplo e uniforme, como com quatro distribuidos da maneira citada.

E' absolutamente essencial que a camara não se communique, directamente, com o exterior, mas, por intermedio de um pequeno vestibulo de portas batentes, barrando-se, destarte, a admissão de golpes de vento e de ar frio. E', egualmente, de summa importancia que material metalico de nehuma especie entre na cobertura da cumieira.

COELHOS

A criação mais interessante e mais lucrativa coelhos para pelliças finas como o Contorrex e os Rex de varias côres, o Chinchilla, o Zebelline e o Prateado Inglez; coelhos para pelliças e carne, como o Azul de Boveren, o Havana, o Lynx e o Branco de Bouscat; coelhos para carne, como o Gigante da Normandia; a criação maior e a collecção mais completa do Brasil, na Granja Rio-Petropolis. Avenida Barão do Rio Branco, 2280, Petropolis. Primeiros premios e premio de campeonato na II e III Exposições Pecuarias de Petropolis; vendem-se lindos exemplares absolutamente puros por preços muito modicos.

GONORRHEA

RECENTE OU ANTIGA

CURA-SE em 15 dias UNICAMENTE com hervas da Flora Brasileira, sem dieta alguma. Pacote para uma semana 10$000 — Vale no Lab. de Pharmacologia da Flora Brasileira. Caixa 3410. Pessoalmente, predio Martinelli (1.º andar, sala 1127) — **São Paulo.**

Apolices Mineiras de Consolidação:

APRENDA A ECONOMISAR, adquirindo com 20$000 uma APOLICE de 200$000 com juros annuaes de 5 °|° e sorteios semestraes sendo o premio maior em junho de 500:000$000 e em dezembro de 1.000:000$, num total respectivamente de 720:000$000 e 1.280:000$000 além de milhares de amortização ao par, durante 40 ANNOS.

NAS SORTES — bilhete branco capital perdido.

NAS APOLICES NÃO PREMIADAS — CAPITAL ECONOMIZADO E JUROS ACCUMULADOS.

Dirijam-se á C. I. T. A. Ltda. — Rua Candelaria — Esquina de S. Pedro — Junto á igreja

Aos que adquiriram ou venham a adquirir Apolices de Consolidação da Divida Interna de Minas Geraes, em nossa organização C. I. T. A. pelo systema acima terão direito a uma Apolice Integralizada, uma vez que os 4 ULTIMOS ALGARISMOS do numero da Apolice coincidam com os 4 U. A. do primeiro premio da primeira LOTERIA FEDERAL dos mezes de Março — Abril — Maio corrente. A reclamação deverá ser feita em nosso escriptorio com a apresentação da cautela com o numero da Apolice, dentro de 10 dias após a extracção.

GONORRHE'A

Cura radical e rapida no homem e na mulher, aguda ou chronica por mais antiga com injecções hypodermicas inoffensivas sem reacção de especie alguma. Tratamento da prostatite, orchite, impotencia (em moço), estreitamento. Corrimento, regra dolorosa, escassa ou demasiada, inflammações do utero e ovario, esterilidade.

DR. JORGE A. FRANCO — Chefe de Laboratorio do Instituto Oswaldo Cruz. — 67, Assembléa, de 2 ás 4 — Telephone 22-3112

Hitler Contra Guilherme II?

Guilherme II volta para a Allemanha...

Hitler interditou o solo allemão ao antigo soberano...

O homem mais rico da Europa em difficuldades...

São noticias sensacionaes que em todo o mundo encontrou a maior curiosidade. Guilherme II tem, com effeito, um nome conhecido em todas as nações. E a sua nova existencia em Doorn é acompanhada com a mesma curiosidade por todos os povos. Em fevereiro de 1933 houve muita gente que acreditou estar bem proxima a volta de Guilherme para a Allemanha. Multos observadores garantiram mesmo que dentro de pouco a possante limousine imperial estaria deslisando sobre Brandenger Tor...

"FOMOS TRAIDOS"

Hoje em dia o que resta desse bello sonho?

Nada!

Ide ao Café Smith em Doorn, á hora do grog, e interrogae os empregados allemães de Guilherme. Depois procuraes os empregados do Hofmarschallamt. Depois ouvi as declarações desses velhos prussianos de nomes complicados, cheios de von, med, zu etc. e que passeiam pelas ruas de Doorn conduzindo lindos cães e fumando enormes charutos.

De todos elles, se pronunciardes o nome de Adolf Hitler, ouvireis invariavelmente:

— Fomos traidos por esse homem!

E, se insistirdes mais um pouco, elles contarão a historia do testamento de Hindemburgo. Será veridica?

OS DOIS TESTAMENTOS DE HINDEMBURGO

Asseguram os amigos de Guilherme II que o verdadeiro testamento de Hindemburgo se encontra no cofre forte de um banco de Haya, onde foi depositado, em abril de 1933, pela princeza Herminia, esposa de Guilherme. Desde que Hitler subiu ao poder a princeza procurou-o repetidas vezes, a mandado do ex-kaiser, exibiu-lhe, e ao marechal Hindemburgo, o pacto concluido entre este e os monarchistas, em 1925, por occasião das eleições presidenciaes. Exibiu depois a ambos um documento de maior importancia ainda: o "compromisso" assumido por Hitler em 1926, de "não fazer a menor opposição á restauração", compromisso esse que valeu alguns milhões de marcos para o thesouro nacional-socialista. Taes promessas exigiu a princeza que fossem cumpridas pelos dois homens. Hitler propoz uma solução: A restauração é impossivel immediatamente, disse elle; mas, após a morte de Hindemburgo ella se fará naturalmente, e em duas etapas: primeiro Reichverweserschaft (regencia) do Kronprinz, depois retorno de G[illegible]erme. Foi então que o marechal redigiu o seu testamento politico, encarregando Hitler de o tornar publico no mesmo dia do seu fallecimento e sob a forma de uma "proclamação ao povo allemão" e de o executar. Hindemburgo dizia que elle confiava o destino da Allemanha e da Prussia á dynastia que havia feito sua grandeza e sua força.

Deste testamento, Herminia foi depositar um exemplar em Haya, emquanto que um outro ficou entre as mãos do doutor Meissuer, secretario de Hindemburgo. Quinze mezes depois Hindemburgo fechava os olhos em Neudeck. A historia do testamento se havia divulgado e todo o mundo esperava a sua publicação. Mas diz-se que ella não foi feita senão varios dias após o fallecimento e que o documento publicado não correspondia á inteira verdade. Os Hohenzollern haviam sido traidos por Hitler e por Meissuer!

Mas uma interrogação occorre a todos:

— Por que a princeza Herminia não publicou immediatamente o exemplar de Haya?

A ETERNA PRESSÃO...

E todos os seus partidarios responderão patheticos:

— Jamais ella poderia fazer tal. Os filhos do imperador seriam presos na Allemanha e todos os bens dos Hohenzollern seriam immediatamente confiscados. Tal resolução declarou possuir o proprio Hitler ao velho M. Oldenburg von Yanuschau.

E' uma eterna ameaça suspensa sobre a pequena côrte de Doorn.

E por mais de uma vez os factos vieram evidenciar taes disposições do Fuehrer allemão em face do antigo imperador. Em setembro de 1934, por exemplo, o ex-kaiser prometteu a um jornalista inglez declarações de importancia. Elle se propoz a criticar a politica nacional-socialista.

Ameaça de confiscação dos bens e de prisão dos principes!

A ameaça foi reiterada em dezembro, quando o ex-kaiser se propoz a dirigir uma proclamação ao povo sarrense. Novamente no dia 27 de janeiro ultimo, anniversario de Guilherme. Por que? Porque elle desejava nesse dia fazer um discurso pelo radio.

A eterna pressão!

EXISTIRA' O TESTAMENTO?

Muitos garantem existir o testamento de Hindemburgo em Haya. Outros duvidam. Mas, incontestavelmente, existe o testamento assumido por Hitler em 1926.

Por esse papel os Hohenzollern "têm" o Fuehrer, como elle os têm pelo seu dinheiro e liberdade!

E todos sabem que Guilherme não deseja entrar na Allemanha senão morto ou cingido de sua corôa.

Mas quando, em dezembro ultimo, o governo do Reich quiz applicar-lhe o decreto Schacht, interditando a exportação de dinheiro da Allemanha, elle ameaçou publicar o documento compromettedor para o Fuehrer. E hoje, depois de uma visita do Kronprinz ao chanceller, pode receber, da Allemanha, todo o dinheiro de que tiver necessidade! Milhões e milhões!

DOORN — CIDADE MORTA E ESPIONADA

Doorn é hoje uma cidade morta, com suas arvores desfolhadas e com seus cafés vazios. Em compensação ha espiões por toda a parte.

No Hotel von Harten o unico cliente é um agente da "gestapo", chamado Erwin. Elle obedece ás ordens de Himmler.

O rival e chefe de Himmler, Goering, installou seu homem de confiança no Hotel Pabts.

E, na falta de melhor divertimento, elles se espionam mutuamente...

Mas na "entourage" de Guilherme nota-se uma accentuada sympathia pelo representante de Goering: pois não se diz que, no fundo da alma, o presidente do Conselho da Prussia é fervoroso monarchista?

Ha ainda outros policiaes com os differentes uniformes. E outros para a mesma funcção industrializados habilmente.

O barbeiro, por exemplo, que tres vezes por semana vae escanhoar o rosto do ex-kaiser e que no resto do tempo attende os seus clientes no seu salão? Pago pela "gestapo". O leiteiro? Idem. Os moços que trabalham no correio? E o homem da alfandega? Todos pagos! Em torno do espectro da restauração a policia "parda" monta uma guarda vigilante...

CAMPEONATO GYMNASTICO FEMININO

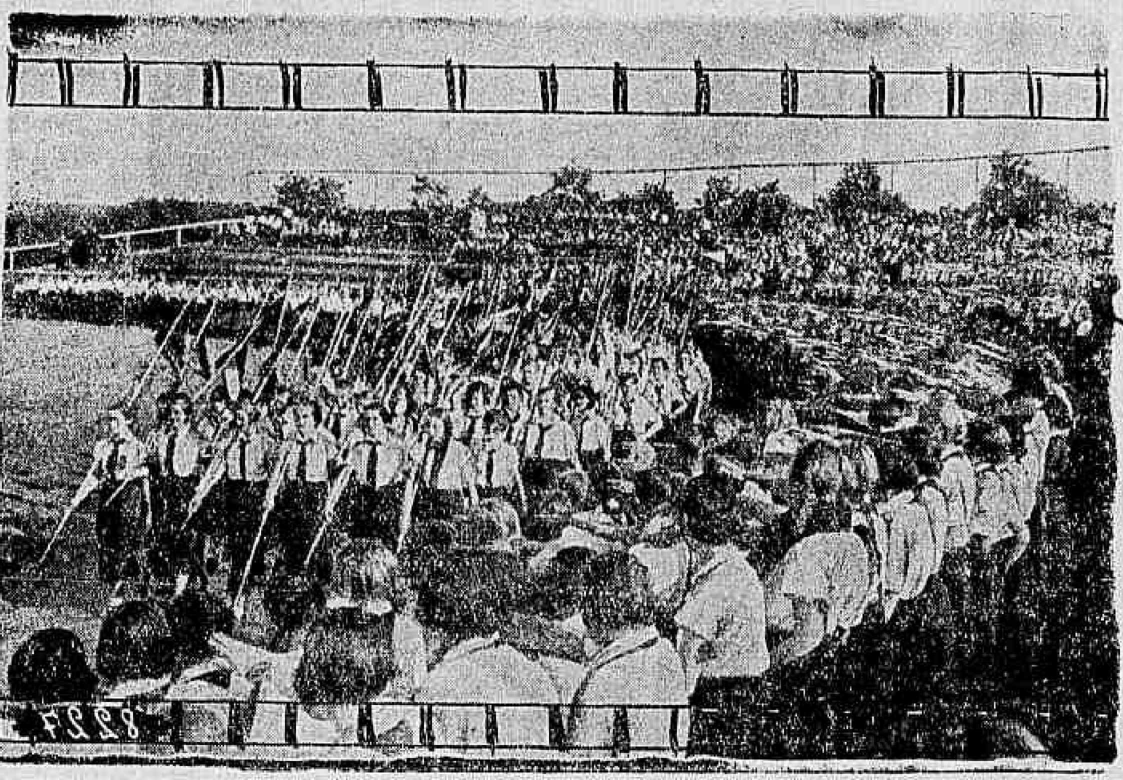

Uma turma de jovens athletas femininas desfilando num campo de sport por occasião do campeonato gymnastico feminino da Allemanha

Agua Radioactiva Serra Negra-Fonte Santo Antonio

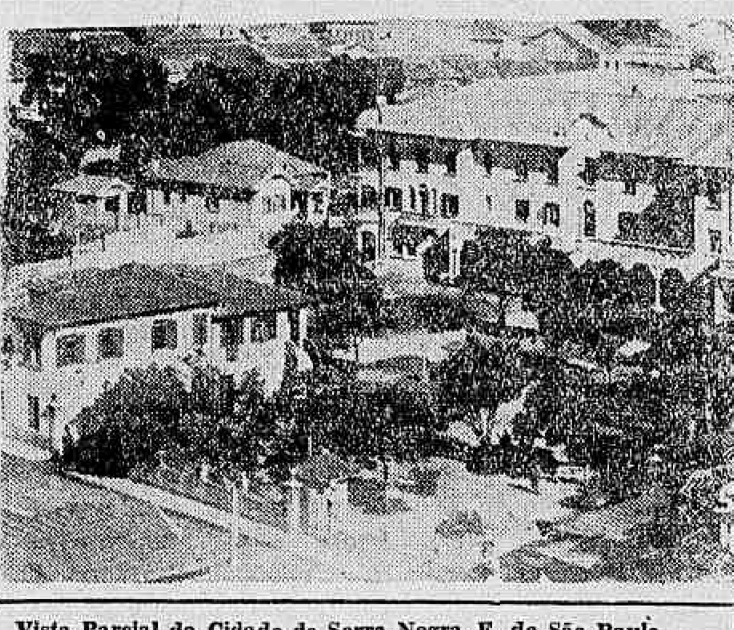

Vista Parcial da Cidade de Serra Negra, E. de São Paulo

29,48 MACHES POR LITRO

Radio Hotel e Hotel da Empresa da firma Rielli, Silveira & Filho

Situados no Parque da Fonte Santo Antonio — Appartamentos de primeira classe, com banheiros de agua radioactiva — Magnificos quartos com todo o moderno conforto — Banheiros internos para o tratamento balneotherapico — Regimens alimentares de accordo com prescripção medica

Diarias de 12$ - 15$ e 20$

Appartamentos de 50$ - 80$ e 120$000

Uso d'agua gratuito aos hospedes

Serra Negra --- Estado de São Paulo --- A 940 metros de altitude --- E' a melhor Estação de Aguas, de Clima, de Repouso e de Turismo --- Concorrida o anno todo --- A melhor temporada é de Janeiro a Maio

ELEGANCIA

Desenho e texto de Sophia Magno de Carvalho, directora do Lyceu Imperio

R. Ramalho Ortigão 9 (2.º andar)

Salas 1 e 2 - Elevador

Apresento ás nossas leitoras dois modelos, os quaes desenhei, exclusivamente, para o "Diario Carioca".

O 1.º — Vestido de meia estação em crepe "Fleurs" beige, guarnecido de jersey escossez; proprio para a amenidade das nossas manhãs de abril.

O 2.º — Em "drap de soie" azul claro. Da pala drapeada, da blusa, prolongam-se 2 tiras salpicadas de "pois" bordados de seda marinho, que depois de se cruzarem nas costas, são amarradas na frente á guisa de uma faixa. E' este um elegante modelo para tarde que deverá ser completado por um chapéo de palha, em 2 tons de azul condizentes com os do vestido.

"O FRONT INVISIVEL" — AMANHÃ NO PATHE' PALACE

Um drama detalhando a terrivel trama mysteriosa da espionagem, com Trude von Molo e Karl Ludwig Diehl

"O Front Invisivel", com Trude von Molo e Carl Ludwig Diehl

CASA GUIOMAR

Calçado DADO

33$ Combinação de pellica envernizada preta e naco branco, mexicano.

Porte 2$000 em par. Catalogos gratis, pedidos a Julio N. de Souza & C. — Avenida Passos, 120. Rio Tel. 24-4424.

A Mutuante S. A.

179 - Rua 7 de Setembro - 179

LEILAO DE PENHORES

Em 23 de Abril — A's 13 horas

As cautelas poderão ser reformadas até a vespera e o catalogo será publicado no "Jornal do Commercio" no dia do leilão.

2ª Secção

Diario Carioca

8 Paginas

Rio de Janeiro, Domingo, 14 de Abril de 1935

SENHORA - SENHORITA

Vae fazer suas compras de Luvas, Meias, Leques, Bolsas, Carteiras ou outras novidades para uso ou para presentes ?

LEMBRE-SE DOS SORTIMENTOS DA

LUVARIA GOMES

38 -- RUA RAMALHO ORTIGÃO -- 38

Benzedor de Automoveis

Chronica de S. P. do Valle

Pertence á grande e variada familia dos "catimbozeiros" pernambucanos esse negro pernostico de S. Paulo que se especializou em "benzeduras" de automoveis, segundo nos relata o "Diario da Noite", da capital bandeirante.

Deitando tablétes perfumados num pequenino fogareiro em brazas, Agostinho, o preclaro "sacerdote" da macumba, rodeado de amuletos, de figas e bugigangas, segundo o relato daquelle confrade paulista, attende aos ingenuos caçadores de felicidade e benze diariamente dezenas de automoveis.

Si, durante as "orações", o famoso benzedor abrir a bocca, então é que o vehiculo está "carregado" de máo olhado, dos outros chauffeurs invejosos.

Neste caso é aconselhado ao proprietario do vehiculo leval-o na Praia do Zé Menino, em Santos, e leval-o, do motor á capota, com agua salgada, para a mãe d'agua levar o "máo olhado" para as profundezas do Oceano.

E o certo é que os carros "benzidos" pelo preto Agostinho começaram a fazer féria e a zombar da impertinencia dos inspectores de vehiculos, transpondo signaes fechados e deixando boquiabertos innumeros daquelles soldados do trafego.

Aliás, ha quem acredite piamente no "máo olhado", por esse mundo de Deus.

Basta que a gente se afaste dois kilometros do perimetro urbano de qualquer grande capital, mesmo do Rio de Janeiro, S. Paulo ou Porto Alegre, para encontrar populações inteiras submissas á crença do "máo olhado".

Conta-se que existem creaturas de olhar tão "máo" que basta fixar uma roseira ou uma pimenteira no quintal, para o arbusto viçoso murchar immediatamente.

E se ellas acharem bonitas e elogiarem as crianças não ha que pestanejar...

E' recorrer immediatamente a uma "benzedeira", se não quizer que a criança adoeça e vá se definhando aos poucos até morrer.

Conheci algumas benzedeiras famosas na villa distante em que me criei. Eram tão famosas que attraiam uma clientela avultada e constante dos arredores.

Uma dellas, a "sinhá Filomena", era uma velha lavadeira e vivia na companhia de um corneteiro do regimento local que lhe exaltava, nas rodas intimas, os "dotes" sobrenaturaes, irradiando sua celebridade pelas redondezas. Outra, a "tia" Andreza, tinha fóros de "curandeira" tambem, mas onde conquistára maior celebridade fôra na "benzedura" do "máo olhado".

Attendia ás mães afflictas que lhe apresentavam os filhos doentinhos, na sala de chão de sua casa de taipa e resava, deante da criança tristezinha, de olhos sem brilho, indifferente aos brinquedos e ás caricias maternas, 9 padre-nossos e 9 ave-marias. Depois "tia" Andreza fazia cruzes na testa, no peito e nas costas do enfermo innocente com um pequenino galho de arruda que, ao fim da operação, stava geralmente murcho.

Se as resas e benzeduras produziam effeito, ninguem sabe ao certo; o que ninguem, entretanto, contestou, nunca, [illegible] crianças não recuperassem o brilho perdido do olhar e não saissem da cabana tosca de "tia" Andreza sorrindo, alegres, nos braços daquellas que lhes deram o sêr, inundadas de felicidades e agradecidas a Deus pelo poder sobrenatural da meiga e velha "resadeira".

Ninguem discutiu, jámais, a veracidade dessas tradicções populares.

O caso do "benzedor" de automoveis, apparecido em São Paulo, tem, pois, toda a verosimilhança.

Em Porto Alegre, o negro Agostinho tambem fez escola. Na rua Marcilio Dias, segundo nos conta um amigo, appareceu um "tio" Juca que tambem benzia automoveis com uma pata de onça embalsamada.

Ao que se conta, na capital sulina não era tão feliz o imitador de Agostinho, pois, uma "Grahm-Paige" benzida por tio Juca espatifou-se, momentos depois da cerimonia, de encontro a um poste, desmoralizando completamente os "negocios" do rezador.

Mas não é preciso ir tão longe, para se encontrar "benzedores" de automoveis.

Aqui, na capital, ha um padre que celebra todos os annos, no dia de São Christovão, padroeiro dos "chauffeurs", a cerimonia symbolica.

E nem por isso, o registo de desastres, no noticiario dos jornaes, augmenta nesse dia...

QUER GANHAR SEMPRE NA LOTERIA?

A ASTROLOGIA offerece-lhe hoje a RIQUEZA. Aproveite-a sem demora e conseguirá FORTUNA e FELICIDADE. Orientando-me pela data de nascimento de cada pessoa descobrirei o modo seguro que com minha experiencia todos podem ganhar na loteria sem perder una so vez. Mande seu endereço e 600 réis em sellos, para enviar-lhe GRATIS "O SEGREDO DA FORTUNA". Milhares de attestados provam ás minhas palavras. — Meu endereço Prof. PAKCHANG TONG

Gral. Mitre 2241 - Rosario (S. Fé) - (Rep. Argentina)

PHILOSOPHIA Dos Contrastes

Um chronista da cidade andou ha tempos commentando os contrastes que offerecem as denominações dos nossos logradouros e fez espirito assignalando a tradição de turbulencia da rua da Harmonia, no bairro da Saude, por signal muito doentio, ou o aspecto bucolico da tristonha rua da Alegria, no bairro de S. Christovão.

E os leitores se entretiveram durante muito tempo com a lista immensa dos contrastes berrantes que o "baptismo" das ruas cariocas offerecem ao commentador das coisas do Rio.

E' possivel que em outros tempos tivesse toda a justificação o nome dado á antiga rua dos "Invalidos" onde não se encontra, nos dias de hoje nem um capenga p'ra remedio...

Mas a levar a sério essas denominações ter-se-ia que exigir "Conservatorios" no becco da "Musica", onde aliás não se escuta, uma simples estação de radio.

Quem ouvir falar no famoso largo do Jacaré, julgará, por exemplo, que vae encontrar pantanaes, naquella praça do Engenho Novo.

Pois engana-se redondamente. — Não achará alli nem uma lagartixa!

Seria mais facil o leitor encontrar esses perigosos amphibios da praça da Bandeira, em dia de enchente porque, mesmo, de "bandeiras", a linda praça da Cidade Nova só tem o nome...

Acharia "jacarés" o leitor com mais facilidade na praça "Secca", em Jacarépaguá que, por signal, é zona alagadiça.

Mas, para consolo do carioca, não é só no Rio que essa symphonia de contrastes se verifica.

Em Recife a rua da "Paz" é o ponto preferido para theatro dos mais sangrentos "conflictos" e crimes da malandragem... Tanto o vulgo já a baptisou de rua das "trincheiras".

Lá mesmo, na Veneza americana, a rua "Direita" é a mais sinuosa de todas as arterias da capital pernambucana e a zona de residencias mais [illegible] veis, dos "nouveau riche" [illegible] cisamente, no bairro dos "Afflictos".

A rua das Flôres, em Recife, é residencia de mulheres do mais baixo meretricio — não ha duvida que são flores de lotus, aquellas flôres humanas.

Tal qual as ruas cariocas ha, na capital pernambucana, as ruas da "Agua" Verde que é a mais enxuta arteria local e a rua do Hospicio que é uma rua aristocratica onde não tem noticia de manicomios nem de loucos de qualquer especie.

Ha nós collocariamos num becco sem saida se não nos valessemos dessa denominação para accentuar que este becco [illegible] ponto final desta "xaropada".

C H A N T A G E

Trent odiava a pequena cidade em que vivia, odiava toda a gente que nella residia, odiava o jornal para o qual trabalhava. Elle sentia possuir aptidões para occupar um cargo de muito maior importancia. E já o havia occupado mesmo em outra occasião, até o dia em que os seus superiores receberam graves denuncias acerca de sua integridade, apuraram-na e se desfizeram delle com tal rapidez que, se deixou de valer um attestado de culpabilidade, pelo menos affectou bastante o seu conceito.

Sómente um jornal de cidade pequena poderia aceitar um homem de reputação ambigua, confiando-lhe o cargo de director geral. Afinal parecia agora que lhe ia sorrir a sorte.

— Tentemos mais uma vez, resmungava elle na sua secretaria na redacção do jornal.

Estava seguro de haver encontrado o meio certo de obter o dinheiro que lhe fazia falta para abandonar definitivamente a população malquista. Trent havia pensado muito acerca do seu plano. Seriam concludentes as provas que possuia em seu poder. Porém era preciso ver o homem em um momento de socego, quando elle estivesse completamente só. Um dia telephonou. E combinaram encontro para algumas horas depois.

Dizendo ao seu auxiliar que voltaria antes da meia noite para examinar a primeira pagina da edição matutina, Trent atravessou a sala da redacção com o seu passo vagaroso e calculado, recebendo os sorrisos de frente e os motejos de lado, dos redactores e reporteres que trabalhavam nas mesas.

Agora, sentado á frente do juiz Lang, na confortavel tranquillidade da bibliotheca do jurista, Trent bemdizia as copadas arvores que cercavam a velha mansão, isolando-a das construcções vizinhas, criando um ambiente favoravel para o seu trabalho. O juiz Lang era uma figura proeminente e prestigiosa, com um record de dez annos no Tribunal Superior. Não seria facil prêsa.

Trent gastou vinte cinco minutos ou meia hora em fazer o relato do caso — com detalhes minuciosos e precisos. Uma vez terminado, accendeu um novo cigarro emquanto o juiz raciocinava. Suas espessas sobrancelhas sombreavam dois olhos que eram pontos brilhantes em um rosto de expressão estoica.

— Este individuo de que você me fala é pessoa de absoluta integridade?, perguntou o juiz pausadamente.

Trent ascenou com um movimento de cabeça affirmativamente.

— E quando visita Nova York é sempre vigiado?

Trent repetiu o gesto, com displicencia.

— E elles sabem — estes homens a que você se refere — que tal individuo passa grande parte do tempo com essa joven, que, apparentemente, mantem?

— Sim — affirmou bruscamente o jornalista.

— Bem — disse o juiz, movendo apenas os labios — que pensa você fazer com estas revelações, Trent?

— Penso em publical-as.

— Ah, compreendo! — e os olhos do juiz flammejavam de indignação. E' muito certo o ditado que "passaros da mesma plumagem voam sempre juntos".

— Que quer dizer com isso?

— Que você se prende a essas informações com o proposito de fazer chantage...

Trent se inclinou para frente e encarando o juiz disse resolutamente:

— Você acertou!

O magistrado accommodou-se na poltrona.

— Supponho — disse com calma — que você deseje que eu sirva de intermediario, fazendo com que esse individuo pague uma certa quantia afim de que não seja publicada a noticia.

— Não — replicou Trent friamente. Eu desejo que você pague a quantia. Pois o juiz Lang sabe tão bem quanto eu que não se trata de outra pessôa senão delle mesmo...

O magistrado não se alterou, e com grande surpresa para Trent, perguntou sem mudar o tom da voz:

— Em que quantia pensou você?

— Cem mil dollares — respondeu Trent com emphase.

—Diga-me, Trent—disse o juiz — como é que você, director geral de um dos nossos melhores jornaes, arrisca o seu posto, seu futuro e sua liberdade, fazendo-se cumplice de uma chantage?

— Vejo — replicou sorrindo — que você não sabe muito acerca da vida dos jornaes em geral e do meu em particular... Além disso o "Leader" está á venda. Possivelmente algum syndicato irá adquiril-o e eu terei que deixar o logar. Agora compreendes porque serão esses factos publicados no caso de não entrar você com o dinheiro.

— E se taes coisas não forem publicadas no "Leader" quem será capaz de impedir que venham a publical-os os seus collegas da "Chronica"?

— Isso seria facil de evitar, ajuntou Trent. Eu mesmo lhe ajudaria evitar que os meus collegas viessem "pical-o" novamente.

— Ah! — exclamou o juiz — Você atraiçoaria os seus amigos?

— Apenas o protegeria, cumprindo, aliás o contracto.

Um feixe de luz penetrou no aposento. O juiz poz-se de pé.

— E' a minha esposa que chega — disse com accentuada intranquillidade.

— Será honroso para mim conhecel-a — ajuntou Trent levantando-se tambem.

— Você! — exclamou surprehendido o juiz. Mas, baixando a voz: Terás esta opportunidade mais tarde.

— Não ha tempo para perder, juiz.

— Veja-me domingo. Responderei á tua proposta.

— Muito bem. Mas quero ser franco. Se você fizer o menor movimento para denunciar-me... a noticia será publicada ainda que não receba eu um centavo.

A porta da bibliotheca se abriu para dar saida a Trent. O juiz permaneceu em pé na sala. Um porteiro ceremonioso abriu a porta principal e despediu-se com o sorriso classico.

Domingo ás dez da noite Trent se achava só em sua secretaria revendo ás provas de um artigo. O juiz Lang havia communicado pelo telephone que viria vel-o áquella hora e não se fez esperar. O magistrado penetrou na sala com uma expressão que não indicava rendição nem desafio.

O jornalista fechou a porta e o juiz apenas accommodado em uma poltrona foi dizendo:

— Posso ver a informação escripta?

Trent passou-lhe umas folhas de papel dactylographadas e continuou fumando calmamente. O juiz percorreu as paginas de alto a baixo, sem alterar a physionomia. Impassivel. Terminada a leitura elle se voltou para o director geral e compassadamente:

— Você pode publicar essa noticia!

Trent não poude sopitar o seu espanto.

— Póde publical-a — repetiu o magistrado — com as pequenas correcções que vou fazer. Você diz que me casei com Elinor Graham, filha do commerciante mais prestigioso da localidade. E' exacto. Elle era homem profundamente religioso. Você não menciona esse detalhe.

— Não é preciso tal detalhe — respondeu Trent perplexo.

— E' preciso, sim, na minha opinião — insistiu o magistrado. O velho Graham era absolutamente contrario ao divorcio. Você tem que accrescentar alli que eu era então um homem casado e divorciado.

— Então você o enganou — replicou Trent. Eis alli um outro angulo interessante do assumpto...

— Effectivamente. E tambem enganei á minha nova esposa. Mas ella já está sepultada.

E mudando o tom da voz:

— Quasi todos os homens commettem os seus erros, Trent. E você praticou um de muita gravidade desta vez. Esta joven de Nova York a quem costumo visitar é minha filha... filha do meu primeiro matrimonio. Compreende?

— Nesse caso — disse Trent com um amargo sorriso — falhou o golpe. E a historia não me interessa mais.

— Sim, ella tem interesse — affirmou o juiz.

— Mas eu não vou publical-a...

— Você terá que fazel-o! — insistiu o juiz seccamente, levantando-se.

E continuando:

— Cem mil dollares serão melhor empregados em realizar o primeiro pagamento da compra desse jornal. Sou eu agora o proprietario do "Leader". Você fará pois as correcções na noticia, da maneira que indiquei, publica-a amanhã exactamente como ordenei e deixará esta cidade antes que mande pôl-o no xadrez. E não ha mais o que commentar...

"NECCHI"

Machinas de Costura de Fabricação Italiana

Ultimos modelos

A' vista e a prazo

Lindas, perfeitas, montadas em movel de luxo — Bordam — Sergem — Costuram para deante e para tráz, sem necessidade de peças auxiliares.

Procuram-se agentes, vendedores e concessionarios.

TRAVESSA DO OUVIDOR, 21—Telephone 23-2207

CASINO COPACABANA

DIVERSÕES - GRILL ROOM - CINEMA - DUAS ORCHESTRAS

Jantares dansantes todas as noites